



**REGIONALNY PROGRAM OPERACYJNY
WOJEWÓDZTWA
KUJAWSKO-POMORSKIEGO
na lata 2007-2013**

**Szczegółowy opis osi priorytetowych
Regionalnego Programu Operacyjnego
Województwa Kujawsko-Pomorskiego na lata
2007-2013
(USZCZEGÓLOWIENIE RPO)**

***Projekt do konsultacji
społecznych***

14. 11. 2007 r.

Zarząd Województwa Kujawsko-Pomorskiego

Spis treści

Informacje na temat programu	4
1.1. Podstawowe informacje	4
1.2. Skrócony opis RPO	5
1.3. Ogólne informacje dotyczące sposobu finansowania programu	8
1.4. Informacje na temat kwalifikowalności	9
1.5. Opis systemu wyboru projektów	10
1.5.1. Tryb dotyczący projektów indywidualnych	10
1.5.2. Tryb konkursowy	17
1.5.3. Kryteria horyzontalne oceny projektów w ramach Regionalnego Programu Operacyjnego Województwa Kujawsko–Pomorskiego na lata 2007-2013	23
1.5.4. Kryteria horyzontalne oceny projektów w ramach Regionalnego Programu Operacyjnego Województwa Kujawsko – Pomorskiego na lata 2007 – 2013	26
1.6. Wykaz dokumentów służących realizacji RPO	31
Informacje nt. priorytetów i działań	33
2.1. Oś priorytetowa 1. Rozwój infrastruktury technicznej	33
Działanie 1.1. Infrastruktura drogowa	35
Działanie 1.2. Infrastruktura transportu publicznego	40
Działanie 1.3. Infrastruktura kolejowa	43
Działanie 1.4. Infrastruktura portu lotniczego	46
2.2. Oś priorytetowa 2. Zachowanie i racjonalne użytkowanie środowiska	53
Działanie 2.1. Rozwój infrastruktury wodno-ściekowej	57
Działanie 2.2. Gospodarka odpadami	61
Działanie 2.3. Rozwój infrastruktury w zakresie ochrony powietrza	65
Działanie 2.4. Infrastruktura energetyczna przyjazna środowisku	68
Działanie 2.5. Rozwój infrastruktury bezpieczeństwa powodziowego i przeciwdziałanie zagrożeniom środowiska	73
Działanie 2.6. Ochrona i promocja zasobów przyrodniczych	76
2.3. Oś priorytetowa 3. Rozwój infrastruktury społecznej	84
Działanie 3.1. Rozwój infrastruktury edukacyjnej	86
Działanie 3.2. Rozwój infrastruktury ochrony zdrowia i pomocy społecznej	90
Działanie 3.3. Rozwój infrastruktury kultury	94
2.4. Oś priorytetowa 4. Rozwój infrastruktury społeczeństwa informacyjnego	101
Działanie 4.1. Rozwój infrastruktury ICT	103
Działanie 4.2. Rozwój usług i aplikacji dla ludności	107
Działanie 4.3. Rozwój komercyjnych e-usług	111
2.5. Oś priorytetowa 5. Wzmocnienie konkurencyjności przedsiębiorstw	117
Działanie 5.1. Rozwój instytucji otoczenia biznesu	119
Działanie 5.2. Wsparcie inwestycji przedsiębiorstw	124
Działanie 5.3. Wspieranie przedsiębiorstw w zakresie dostosowania do wymogów ochrony środowiska	131
Działanie 5.4. Wzmocnienie regionalnego potencjału badań i rozwoju technologii	135
Działanie 5.5. Promocja i rozwój markowych produktów	140
Działanie 5.6. Kompleksowe uzbrojenie terenów pod inwestycje	144

2.6. Oś priorytetowa 6. Wsparcie rozwoju turystyki.....	151
Działanie 6.1. Rozwój usług turystycznych w oparciu o zasoby przyrodnicze	153
Działanie 6.2 Rozwój usług turystycznych i uzdrowiskowych.....	156
2.7. Oś priorytetowa 7. Wspieranie przemian w miastach i w obszarach wymagających odnowy	163
Działanie 7.1 Rewitalizacja zdegradowanych dzielnic miast.....	165
Działanie 7.2 Adaptacja do nowych funkcji społeczno-gospodarczych terenów poprzemysłowych i powojaskowych	170
2.8. Oś priorytetowa 8. Pomoc techniczna.....	178
Działanie 8.1 Wsparcie procesu zarządzania i wdrażania RPO	179
Działanie 8.2 Działania informacyjne i promocyjne	182
Spis skrótów	188
Słowniczek	190

Informacje na temat programu

1.1. Podstawowe informacje

Regionalny Program Operacyjny Województwa Kujawsko-Pomorskiego na lata 2007-2013 przygotowywany został na podstawie:

- Rozporządzenia Rady (WE) nr 1083/2006 ustanawiającego przepisy ogólne dotyczące Europejskiego Funduszu Rozwoju Regionalnego, Europejskiego Funduszu Społecznego oraz Funduszu Spójności i uchylającego Rozporządzenie (WE) nr 1260/1999, zwanego dalej „Rozporządzeniem nr 1083/2006”,
- Rozporządzenia (WE) nr 1080/2006 Parlamentu Europejskiego i Rady z dnia 5 lipca 2006 r. w sprawie Europejskiego Funduszu Rozwoju Regionalnego i uchylającego Rozporządzenie (WE) nr 1783/1999, zwanego dalej „Rozporządzeniem nr 1080/2006”,
- Ustawy z dnia 6 grudnia 2006 roku o zasadach prowadzenia polityki rozwoju.¹

Zgodnie z art. 37 Rozporządzenia nr 1083/2006 program operacyjny składa się z następujących elementów:

- diagnozy sytuacji społeczno-gospodarczej województwa,
- analizy SWOT,
- informacji na temat dotychczasowego wsparcia krajowego i zagranicznego dla województwa;
- strategii rozwoju regionu, w której wytyczone zostały cel strategiczny i cele szczegółowe programu,
- analizy spójności programu ze strategicznymi dokumentami wojewódzkimi, krajowymi i wspólnotowymi,
- opisu poszczególnych osi priorytetowych wraz z ich uzasadnieniem, opisem celów i wskaźników ich realizacji, a także informacji o zakresie komplementarności z innymi programami operacyjnymi,
- planu finansowego,
- opisu przepisów wykonawczych.

Regionalny Program Operacyjny Województwa Kujawsko-Pomorskiego na lata 2007–2013 jest podstawowym instrumentem realizacji celów Strategii Rozwoju Województwa Kujawsko-Pomorskiego na lata 2007-2020. Strategia programu jest w pełni spójna z założeniami rozwoju przyjętymi w Strategii Rozwoju Kraju na lata 2007-2015, celami Narodowych Strategicznych Ram Odniesienia, a także z celami Strategicznych Wytucznych Wspólnoty i odnowionej Strategii Lizbońskiej, z priorytetami Europejskiego Funduszu Rozwoju Regionalnego w latach 2007-2013.

Projekt Regionalnego Programu Operacyjnego Województwa Kujawsko-Pomorskiego na lata 2007–2013 został przyjęty przez Zarząd Województwa w dniu 23 lutego 2007 roku Uchwałą Nr 14/115/07, zaakceptowany przez Radę Ministrów 27 lutego 2007 r., a następnie w dniu 1 marca 2007 roku przesłany do Komisji Europejskiej za pośrednictwem systemu *SFC2007* oraz dnia 6 marca 2007 r. został uznany przez Komisję za poprawny formalnie.

¹ (Dz. U. Nr 227, poz. 1658 z późniejszymi zmianami).

Po pierwszej rundzie negocjacyjnej z KE, która miała miejsce dnia 30 maja 2007 r. w Toruniu, w dniu 12 lipca 2007 r. Zarząd Województwa przyjął projekt RPO, uwzględniający uwagi KE (Uchwała nr 44/626/07). Kolejna runda negocjacyjna odbyła się w Brukseli w dniu 7 września 2007 r., na której ustalono końcowy kształt Programu. Projekt RPO WK-P uwzględniający uwagi KE po drugiej turze negocjacji został przyjęty przez Zarząd Województwa Uchwałą nr 65/834/2007 z dnia 04.10.2007r.

Dnia 10 października 2007 r. KE wydała decyzję w sprawie przyjęcia Regionalnego Programu Operacyjnego Województwa Kujawsko-Pomorskiego na lata 2007–2013. Został on przyjęty przez Zarząd Województwa Uchwałą nr 70/892/07 z dnia 23 października 2007 r.

Z uwagi na ogólny charakter programów operacyjnych kierowanych do Komisji Europejskiej, każda instytucja zarządzająca (IZ) przygotowuje dodatkowy dokument uszczegóławiający zapisy programu operacyjnego – Szczegółowy opis priorytetów programu operacyjnego (zwany dalej „Uszczegółowieniem”). Wymóg przygotowania tego dokumentu wynika z art. 26 ust. 1 pkt 2 Ustawy o zasadach prowadzenia polityki rozwoju z dnia 6 grudnia 2006 r.² Ze względu na szczegółowość zawartych w nim informacji, „Uszczegółowienie” stanowi kompendium wiedzy dla beneficjentów na temat typów i możliwości realizacji projektów w ramach RPO. Wskazanie typów projektów, listy potencjalnych beneficjentów oraz systemu wyboru projektów ułatwi potencjalnemu beneficjentowi prawidłowe przygotowanie wniosku o dofinansowanie oraz wskaże tryb postępowania przy składaniu wniosku o dofinansowanie. Dokument ten stanowi podstawę do przygotowania i przedstawienia Komitetowi Monitorującemu do analizy i zatwierdzenia kryteriów wyboru finansowanych operacji, o których mowa w art. 65 lit a) Rozporządzenia Rady nr 1083/2006. W celu zachowania jednolitości przygotowania i realizacji programów operacyjnych na lata 2007-2013 Minister Rozwoju Regionalnego wydał Wytyczne nr 2 w zakresie szczegółowego opisu priorytetów programu operacyjnego.³

W dniu 14 listopada 2007 r. Zarząd Województwa Kujawsko-Pomorskiego przyjął uchwałę Nr 75/963/07 zatwierdzającą Uszczegółowienie RPO WK-P i skierował je do konsultacji społecznych.

Po zatwierdzeniu przez Instytucję Zarządzającą⁴ Uszczegółowienia uwzględniającego wyniki oceny formalnej MRR i zmiany wynikające z konsultacji społecznych zostanie ono podane do publicznej wiadomości (na stronie internetowej Urzędu Marszałkowskiego-www.kujawsko-pomorskie.pl oraz na stronach Ministerstwa Rozwoju Regionalnego-www.mrr.gov.pl, www.fundusze-strukturalne.gov.pl).

Późniejsze zmiany i uzupełnienia Uszczegółowienia mogą być wprowadzane z inicjatywy instytucji zarządzającej. O zmianach wprowadzanych do dokumentu właściwa instytucja zarządzająca informuje Departament Koordynacji Polityki Strukturalnej (DKS) oraz dodatkowo Departament Koordynacji Programów Regionalnych (DPR) w Ministerstwie Rozwoju Regionalnego.

1.2. Skrócony opis RPO

Regionalny Program Operacyjny Województwa Kujawsko-Pomorskiego na lata 2007–2013 jest jednym z 16 programów regionalnych dla realizacji Strategii Rozwoju Kraju na lata 2007–2015 i Narodowych Strategicznych Ram Odniesienia na lata 2007–2013 (Narodowej Strategii Spójności; NSRO/NSS) w zakresie polityki wzrostu konkurencyjności i

² Dz.U. 2006 nr 227 poz. 1658 z późn. zmianami

³ MRR/H/2(1)/03/2007 z 13 marca 2007 r.

⁴ Uchwała Zarządu Województwa nr.....z dnia2007r.

wyrównywania szans rozwojowych planowanych przez samorzady województw. Za wdrażanie programu odpowiedzialny jest Zarząd Województwa Kujawsko–Pomorskiego.

Głównym celem Regionalnego Programu Operacyjnego Województwa Kujawsko–Pomorskiego na lata 2007–2013 jest tworzenie warunków dla poprawy konkurencyjności województwa oraz spójności społeczno–gospodarczej i przestrzennej jego obszaru. Realizacja tego celu spowoduje wzmocnienie społeczno–gospodarczej roli województwa w kraju, wzrost zatrudnienia, zwiększenie dochodów mieszkańców i poprawę poziomu życia oraz zmniejszenie różnic w rozwoju społecznym i gospodarczym pomiędzy obszarami, w tym obszarami wiejskimi i miejskimi. Realizacja programu powiązana będzie z promocją technologii przyjaznych dla środowiska przyrodniczego, energooszczędnych, ograniczających zmiany klimatyczne, wykorzystujące potencjał odnawialnych źródeł energii.

Cel strategiczny Regionalnego Programu Operacyjnego Województwa Kujawsko-Pomorskiego na lata 2007-2013 jest zgodny z podstawowym celem polityki konwergencji Wspólnoty zamierzonej w latach 2007–2013, a prezentowany przez następujące cele szczegółowe, które będą realizowane poprzez ukierunkowane działania określone jako osie priorytetowe:

- 1. Zwiększenie atrakcyjności województwa kujawsko–pomorskiego (osie priorytetowe 1 i 2)** jako obszaru aktywności gospodarczej, lokalizacji inwestycji, obszaru atrakcyjnego dla zamieszkania i wypoczynku zarówno dla mieszkańców regionu jak i turystów. Realizacja celu zakłada w szczególności poprawę infrastruktury technicznej komunikacyjnej (drogowej, kolejowej, lotniczej) oraz infrastruktury ochrony środowiska.
- 2. Zwiększenie konkurencyjności gospodarki regionu (osie priorytetowe 4, 5 i 6)** – cel ten zakłada wzrost przedsiębiorczości mieszkańców i poziomu innowacyjności przedsiębiorstw. W realizacji celu niezbędny jest rozwój infrastruktury informatycznej (sieci szerokopasmowych) umożliwiającej powszechny dostęp do Internetu, przepływ informacji warunkującej postęp naukowo–techniczny i rozwój gospodarczy, rozwijanie e-usług. Realizacja tego celu zakłada również rozwój usług turystycznych.
- 3. Poprawa poziomu i jakości życia mieszkańców (osie priorytetowe 3 i 7)** – realizacja celu zakłada poprawę infrastruktury społecznej w aspekcie podniesienia jakości świadczonych usług, w szczególności szkolnictwa wyższego, specjalistycznych usług medycznych, a także ożywienie społeczno–gospodarcze obszarów z różnych przyczyn odstających w rozwoju, w tym „zaniedbanych” części obszarów miejskich, obszarów, które należy przystosować do nowych funkcji, jak np. byłych terenów przemysłowych i wojskowych.

W ramach Regionalnego Programu Operacyjnego Województwa Kujawsko–Pomorskiego na lata 2007–2013 realizowanych będzie 8 osi priorytetowych oraz 29 działań:

- *Oś priorytetowa 1. Rozwój infrastruktury technicznej* (celem osi jest poprawa zagospodarowania regionu w infrastrukturę techniczną, przede wszystkim związaną z transportem drogowym, kolejowym i lotniczym, dla zwiększenia dostępności zewnętrznej regionu, spójności wewnętrznej oraz zwiększenia bezpieczeństwa transportowego);

Działania w ramach osi:

- Dz. 1.1. Infrastruktura drogowa
- Dz. 1.2. Infrastruktura transportu publicznego
- Dz. 1.3. Infrastruktura kolejowa
- Dz. 1.4. Infrastruktura portu lotniczego

- *Oś priorytetowa 2. Zachowanie i racjonalne użytkowanie środowiska* (celem osi jest poprawa jakości środowiska przyrodniczego, jego racjonalne kształtowanie i zachowanie zasobów naturalnych dla polepszenia warunków życia mieszkańców i stanowienia korzystnych warunków dla rozwoju gospodarki, przy uwzględnieniu zasady zrównoważonego rozwoju);

Działania w ramach osi:

- Dz. 2.1 Rozwój infrastruktury wodno-ściekowej
- Dz. 2.2. Gospodarka odpadami
- Dz. 2.3. Rozwój infrastruktury w zakresie ochrony powietrza
- Dz. 2.4. Infrastruktura energetyczna przyjazna środowisku
- Dz. 2.5. Rozwój infrastruktury bezpieczeństwa powodziowego i przeciwdziałanie zagrożeniom środowiska
- Dz. 2.6. Ochrona i promocja zasobów przyrodniczych

- *Oś priorytetowa 3. Rozwój infrastruktury społecznej* (celami osi są poprawa jakości i dostępności usług społecznych poprzez inwestycje w infrastrukturę społeczną: edukacyjną, zdrowia, pomocy społecznej, kultury, w tym dla osób niepełnosprawnych oraz ochrona i zachowanie dziedzictwa kulturowego);

Działania w ramach osi:

- Dz. 3.1. Rozwój infrastruktury edukacyjnej
- Dz. 3.2. Rozwój infrastruktury ochrony zdrowia i pomocy społecznej
- Dz. 3.3. Rozwój infrastruktury kultury

- *Oś priorytetowa 4. Rozwój infrastruktury społeczeństwa informacyjnego* (głównymi celami osi są: zwiększenie dostępu do szerokopasmowej sieci informatycznej, a przy jej wykorzystaniu dostępu do światowych zasobów informacji, usług internetowych, usług medialnych oraz stosowanie w usługach publicznych i gospodarce technologii informacyjnych i komunikacyjnych);

Działania w ramach osi:

- Dz. 4.1. Rozwój infrastruktury ICT
- Dz. 4.2. Rozwój usług i aplikacji dla ludności
- Dz. 4.3. Rozwój komercyjnych e-usług

- *Oś Priorytetowa 5. Wzmocnienie konkurencyjności przedsiębiorstw* (celem osi jest wzmocnienie konkurencyjności przedsiębiorstw województwa kujawsko-pomorskiego, w tym wzrost potencjału ekonomicznego, innowacyjnego, wzrost przedsiębiorczości oraz zwiększenie zatrudnienia);

Działania w ramach osi:

- Dz. 5.1. Rozwój instytucji otoczenia biznesu
- Dz. 5.2. Wsparcie inwestycji przedsiębiorstw
- Dz. 5.3. Wspieranie przedsiębiorstw w zakresie dostosowania do wymogów ochrony środowiska
- Dz. 5.4. Wzmocnienie potencjału sektora badań i rozwoju technologii
- Dz. 5.5. Promocja i rozwój markowych produktów
- Dz. 5.6. Kompleksowe uzbrojenie terenów pod inwestycje

- *Oś priorytetowa 6. Wsparcie rozwoju turystyki* (celem osi jest wzrost znaczenia turystyki jako czynnika rozwoju społeczno-gospodarczego województwa poprzez lepsze wykorzystanie dziedzictwa przyrodniczego i kulturowego, wzbogacenie oferty

usług turystycznych i poprawę ich jakości, rozwój nowych, zrównoważonych rodzajów turystyki);

Działania w ramach osi:

Dz. 6.1. Rozwój usług turystycznych w oparciu o zasoby przyrodnicze

Dz. 6.2. Rozwój usług turystycznych i uzdrowiskowych

- *Oś priorytetowa 7. Wspieranie przemian w miastach i w obszarach wymagających odnowy* (celem osi jest ożywienie gospodarcze i społeczne oraz odnowa infrastrukturalna i architektoniczno–urbanistyczna zdegradowanych części miast, terenów i obiektów przemysłowych i powojaskowych);

Działania w ramach osi:

Dz. 7.1. Rewitalizacja zdegradowanych dzielnic miast

Dz. 7.2. Adaptacja do nowych funkcji społeczno-gospodarczych terenów po-przemysłowych i po-wojskowych

- *Oś priorytetowa 8. Pomoc techniczna* (celem osi jest zapewnienie sprawnego i efektywnego przebiegu realizacji regionalnego programu operacyjnego, skuteczna informacja i promocja programu, wsparcie procesu przygotowania dla korzystania z funduszy strukturalnych, w tym przygotowania projektów dla optymalnego ich wdrażania oraz zapewnienie pełnego uczestnictwa w jednolitym systemie informatycznym monitoringu i kontroli);

Działania w ramach osi:

Dz. 8.1. Wsparcie procesu zarządzania i wdrażania RPO

Dz. 8.2. Działania informacyjne i promocyjne

Regionalny Program Operacyjny Województwa Kujawsko–Pomorskiego na lata 2007–2013 realizujący cel strategiczny NSRO, którym jest: „*Tworzenie warunków dla wzrostu konkurencyjności gospodarki opartej na wiedzy i przedsiębiorczości zapewniającej wzrost zatrudnienia oraz wzrost poziomu spójności społecznej, gospodarczej i przestrzennej*” będzie również w sposób komplementarny z pozostałymi programami, realizować poszczególne cele horyzontalne założone w NSRO. Do programów tych należą: Program Operacyjny Infrastruktura i Środowisko (finansowany ze środków EFRR i Funduszu Spójności), Program Operacyjny Innowacyjna Gospodarka (finansowany ze środków EFRR), Program Operacyjny Kapitał Ludzki (finansowany ze środków EFS), Program Operacyjny Pomoc Techniczna (finansowany ze środków EFRR) oraz Programy Europejskiej Współpracy Terytorialnej (finansowane ze środków EFRR).

Regionalny Program Operacyjny Województwa Kujawsko–Pomorskiego na lata 2007–2013 jest programem wieloletnim, zamierzonym z jednej strony jako narzędzie realizacji postulatów Strategii Rozwoju Województwa Kujawsko–Pomorskiego i ustaleń Planu Zagospodarowania Przestrzennego tego województwa, z drugiej zaś jako narzędzie realizacji Narodowych Strategicznych Ram Odniesienia i Strategicznych Wytucznych Wspólnoty dla okresu 2007–2013.

1.3. Ogólne informacje dotyczące sposobu finansowania programu

Program będzie finansowany z Europejskiego Funduszu Rozwoju Regionalnego, publicznych środków krajowych i środków prywatnych. Łączna wartość zaangażowanych środków w realizację Regionalnego Programu Operacyjnego Województwa Kujawsko–Pomorskiego na lata 2007–2013 szacowana jest na 1 245 mln euro, z czego 1 118,8 mln euro

stanowiąc będą środki publiczne, w tym 167,8 mln euro krajowe środki publiczne. Ze środków wkładu wspólnotowego z Europejskiego Funduszu Rozwoju Regionalnego będzie pochodziło 951 mln euro.

Podział środków Europejskiego Funduszu Rozwoju Regionalnego w Regionalnym Programie Operacyjnym Województwa Kujawsko-Pomorskiego na lata 2007–2013 na poszczególne osie priorytetowe (w %) przedstawia się następująco:

Nazwa osi priorytetowej	Udział środków przeznaczonych na realizację celów osi w ogólnej kwocie wkładu wspólnotowego
1. Rozwój infrastruktury technicznej	25,1%
2. Zachowanie i racjonalne użytkowanie środowiska	12,4%
3. Rozwój infrastruktury społecznej	13,0%
4. Rozwój infrastruktury społeczeństwa informacyjnego	6,0%
5. Wzmocnienie konkurencyjności przedsiębiorstw	26,5%
6. Wsparcie rozwoju turystyki	5,0%
7. Wspieranie przemian w miastach i w obszarach wymagających odnowy	9,0%
8. Pomoc techniczna	3,0%

1.4. Informacje na temat kwalifikowalności

Zasady kwalifikowalności zostały zamieszczone w następujących dokumentach:

- **Krajowe wytyczne dotyczące kwalifikowania wydatków w ramach funduszy strukturalnych i Funduszu Spójności w okresie programowania 2007-2013.** Dokument ten został przygotowany przez Instytucję Koordynującą NSRO i zawiera wytyczne dotyczące kwalifikowania wydatków dla funduszy strukturalnych i Funduszu Spójności w myśl art. 56 ust. 4 Rozporządzenia nr 1083/2006 Wytyczne odnoszą się do wydatków ponoszonych przez beneficjenta zarówno w ramach współfinansowania krajowego, jak i ze środków wspólnotowych w ramach realizacji projektów.
- Wytyczne w zakresie kwalifikowalności wydatków w Regionalnym Programie Operacyjnym Województwa Kujawsko-Pomorskiego na lata 2007-2013 stanowią załącznik do Szczegółowego opisu osi priorytetowych Regionalnego Programu Operacyjnego Województwa Kujawsko-Pomorskiego na lata 2007-2013 (Uszczegółowienie). Powyższe wytyczne określają listę wydatków kwalifikowalnych i niekwalifikowalnych w ramach programu, w poszczególnych osiach priorytetowych oraz działaniach.

1.5. Opis systemu wyboru projektów

Na podstawie Ustawy z dnia 6 grudnia 2006 roku o zasadach prowadzenia polityki rozwoju w ramach procedur wdrażania poprzez program mogą być finansowane projekty indywidualne, systemowe oraz wyłonione w trybie konkursu.

Zgodnie z art. 65 Rozporządzenia Rady nr 1083/2006 Komitet Monitorujący RPO zatwierdza kryteria wyboru finansowanych operacji w ramach danego programu, stanowiące załącznik do uchwały Komitetu w tej sprawie. Projekt kryteriów wyboru finansowanych operacji w ramach programu operacyjnego przygotowany jest przez Instytucję Zarządzającą w oparciu o zatwierdzony przez nią Szczegółowy opis priorytetów programu operacyjnego. Szczegółowe procedury w zakresie wyboru i zatwierdzania projektów zawarte są w „Instrukcji wykonawczej Regionalnego Programu Operacyjnego Województwa Kujawsko-Pomorskiego”.

Tryby wyboru projektów w odniesieniu do poszczególnych działań w ramach osi priorytetowych zostaną szczegółowo opisane w rozdziale 2 niniejszego „Szczegółowego opisu osi priorytetowych w ramach RPO WK-P” (Uszczegółowienia RPO).

1.5.1. Tryb dotyczący projektów indywidualnych

Możliwość umiejscowienia w Regionalnym Programie Operacyjnym projektów kluczowych została zapisana w Ustawie z dnia 6 grudnia 2006 r. o zasadach prowadzenia polityki rozwoju.

Podstawą do opracowania Indykatywnego Wykazu Indywidualnych Projektów Kluczowych oraz realizacji projektów kluczowych są wytyczne Ministerstwa Rozwoju Regionalnego pod nazwą „Wytyczne w zakresie jednolitego systemu zarządzania i monitoringu projektów indywidualnych” obowiązujące od 7 września 2007 r. i wydane zgodnie z art. 28 ust.1 pkt. 1 Ustawy z dnia 6 grudnia 2006 roku o zasadach prowadzenia polityki rozwoju.

Definicja indywidualnych projektów kluczowych zawarta jest w wytycznych. Zgodnie z wytycznymi stanowią one przedsięwzięcia inwestycyjne o strategicznym znaczeniu dla realizacji programu operacyjnego, których wdrożenie jest niezwykle istotne z punktu widzenia osiągnięcia zakładanych wskaźników rozwoju społeczno-gospodarczego kraju, danego sektora bądź województwa.

Projekty kluczowe realizują strategię rozwoju i stanowią załącznik do Uszczegółowienia RPO WK-P. Na liście projektów kluczowych umieszczono projekty rozwiązujące problemy regionu o charakterze strukturalnym i oddziaływujące na jak największą jego część. Wśród projektów kluczowych znajdują się również projekty własne Samorządu Województwa.

Projekty zawarte w Indykatywnym Wykazie Indywidualnych Projektów Kluczowych posiadają warunkową deklarację ich realizacji, co jest związane z zarezerwowaniem środków w ramach budżetu Programu.

Prace nad Indykatywnym Wykazem Indywidualnych Projektów Kluczowych zostały podzielone pomiędzy trzy departamenty w Urzędzie Marszałkowskim:

- **Departament Planowania Strategicznego i Gospodarczego**

- przeprowadza prace w zakresie konsultacji, naboru propozycji projektowych i oceny pod kątem realizacji strategii województwa oraz innych dokumentów planistycznych.

- **Departament Polityki Regionalnej**

- opracowuje wstępny Wykaz Indywidualnych Projektów Kluczowych, na podstawie przeprowadzonej analizy propozycji projektowych w oparciu o kryteria wyznaczone programem,
- przeprowadza konsultacje społeczne,
- opracowuje ostateczny Wykaz Indywidualnych Projektów Kluczowych,
- przygotowuje pre-umowy z beneficjentami,
- monitoruje działania zmierzające do złożenia wniosku o dofinansowanie.

- **Departament Wdrażania RPO**

- przeprowadza prace w zakresie oceny formalnej i merytorycznej (w tym strategicznej) kompletnej dokumentacji projektowej,
- koordynuje proces podpisania umowy o dofinansowanie z beneficjentem.

Funkcjonowanie indywidualnych projektów kluczowych dla RPO WK-P przebiega w następujących etapach:

- przeprowadzenie naboru propozycji projektowych,
- przygotowanie wstępnego Wykazu Indywidualnych Projektów Kluczowych dla RPO WK-P i zatwierdzenie go przez Zarząd Województwa Kujawsko-Pomorskiego,
- konsultacje społeczne,
- zatwierdzenie przez Komitet Monitorujący kryteriów oceny projektów,
- akceptacja i obwieszczenie ostatecznego Indykatywnego Wykazu Indywidualnych Projektów Kluczowych przez Instytucję Zarządzającą,
- podpisanie pre-umów i monitorowanie procesu przygotowania projektów kluczowych do złożenia pełnego wniosku o płatność,
- przygotowanie dokumentacji do projektów przez beneficjentów zgodnie z harmonogramem załączonym do pre-umowy,
- ocena formalna pełnej dokumentacji,
- rejestracja wniosków o dofinansowanie,
- ocena merytoryczna, w tym strategiczna,
- zatwierdzenie przez Zarząd Województwa projektów wybranych do realizacji,
- podpisanie umów o dofinansowanie,
- ogłoszenie listy projektów objętych dofinansowaniem,
- wdrożenie projektów.

1. Przeprowadzenie naboru propozycji projektowych

Za przeprowadzenie naboru propozycji projektowych odpowiedzialny jest Departament Planowania Strategicznego i Gospodarczego. Na podstawie nadesłanych skróconych kart projektów dokonuje się wstępnej selekcji, która prowadzi do wyłonienia strategicznych dla rozwoju regionu inwestycji. Następnie Departament Polityki Regionalnej opracowuje wstępny Wykaz Indywidualnych Projektów Kluczowych, na podstawie przeprowadzonej analizy propozycji projektowych w oparciu o kryteria wyznaczone programem. Analiza ta dotyczy wstępnych założeń zawartych w propozycji projektowej.

2. Zatwierdzenie przez Zarząd Województwa Kujawsko-Pomorskiego Wstępnego Wykazu Indywidualnych Projektów Kluczowych dla RPO

Powstała lista wyselekcjonowanych projektów tworzy Wstępny Wykaz Indywidualnych Projektów Kluczowych, który zostaje przedłożony do zatwierdzenia Zarządowi Województwa.

3. Konsultacje społeczne

Wstępny Wykaz Indywidualnych Projektów Kluczowych zostaje poddany procesowi szerokich konsultacji społecznych. Konsultacje prowadzone są poprzez:

- strony internetowe IZ,
- konferencje uzgodnieniowe obejmujące poszczególne sektory interwencji indywidualnych projektów kluczowych,
- prezentację listy na stałej Konferencji powołanej przez wojewodę zgodnie z art. 7 Ustawy o zasadach prowadzenia polityki rozwoju.

4. Akceptacja i obwieszczenie ostatecznych wykazów projektów kluczowych

Po uwzględnieniu uzasadnionych zmian wynikających z przeprowadzonych konsultacji społecznych Zarząd Województwa:

- uchwała ostateczną wersję Indykatywnego Wykazu Indywidualnych Projektów Kluczowych,
- publikuje obwieszczenie,
- IZ RPO przekazuje IK RPO, w terminie 14 dni kalendarzowych od daty publikacji obwieszczenia o ostatecznym Wykazie IPK, informację o każdym z projektów znajdujących się w wykazie w formie uzgodnionej z IK RPO karty projektu.

W ramach Wykazu Indywidualnych Projektów Kluczowych wyróżnia się przedsięwzięcia przeznaczone do realizacji w pierwszej kolejności, stanowią one projekty podstawowe natomiast projekty, które mogą być zrealizowane poprzez włączenie na listę projektów podstawowych na warunkach określonych w pkt 48 Wytycznych określa się mianem projektów rezerwowych.

5. Podpisanie umów przedwstępnych (pre-umów) z beneficjentami

IZ RPO zawiera z beneficjentem pre-umowę, której celem jest ujęcie w formalne ramy praw i obowiązków beneficjenta w zakresie prawidłowego i terminowego przygotowania projektu do realizacji oraz Instytucji Zarządzającej, jako strony odpowiedzialnej za sprawne wdrażanie programu. Pre-umowa musi zostać podpisana w ciągu 3 miesięcy od daty zatwierdzenia ostatecznej wersji Indykatywnego Wykazu Indywidualnych Projektów Kluczowych.

Wykaz elementów z których składać będzie się pre-umowa:

- informacja o stronach umowy,
- prawa i obowiązki stron,
- harmonogram opracowania projektu,
- inne elementy określone przez IZ RPO.

Działania zmierzające do podpisania pre-umowy koordynowane są przez Departament Polityki Regionalnej/Biuro Programowania i Ewaluacji.

6. Przygotowanie przez beneficjentów dokumentacji do projektów zgodnie z harmonogramem załączonym do pre-umowy

Po podpisaniu pre-umowy beneficjent przygotowuje wniosek o dofinansowanie wraz z załącznikami, w terminach wynikających z harmonogramu załączonego do pre-umowy przy wsparciu Departamentu Polityki Regionalnej/Biura Programowania i Ewaluacji. Beneficjent zobowiązany jest złożyć kompletną dokumentację do Departamentu Wdrażania RPO w celu przeprowadzenia oceny wniosku.

Beneficjent będzie zobowiązany do przedłożenia następujących dokumentów:

- wniosku o dofinansowanie,
- studium wykonalności,
- oceny oddziaływania na środowisko/Oświadczenia Natura 2000 (jeśli dotyczy),
- dokumentów dotyczących zagospodarowania przestrzennego,
- kopii pozwolenia na budowę lub zgłoszenia budowy (jeśli dotyczy) ,
- map, szkiców lokalizujących projekt,
- wyciągu z dokumentacji technicznej,
- oświadczenia o prawie do dysponowania nieruchomością na cele budowlane,
- oświadczenia beneficjenta o posiadaniu środków niezbędnych do zrealizowania projektu,
- innych dokumentów określonych w Instrukcji wypełniania wniosków i załączników.

Biuro Programowania i Ewaluacji w Departamencie Polityki Regionalnej odpowiedzialne jest za wsparcie beneficjenta w dążeniu do pełnego przygotowania projektów do realizacji. W razie konieczności może zdecydować o udzieleniu beneficjentowi dodatkowego wsparcia w ramach posiadanych uprawnień i możliwości.

Departament Polityki Regionalnej zarządza wsparciem technicznym udzielanym poszczególnym beneficjentom w ramach środków finansowych z poszczególnych osi priorytetowych, w ramach których realizowany będzie projekt.

Możliwe jest również udzielenie pomocy na rzecz beneficjentów z PO Pomoc Techniczna, która realizowana będzie w formie pomocy doradczej świadczonej na rzecz instytucji zgodnie z warunkami ogólnymi przedstawionymi w rozdziale 5 wytycznych w zakresie jednolitego systemu zarządzania i monitorowania projektów indywidualnych.

IZ RPO (funkcję tę pełni w imieniu IZ Departament Polityki Regionalnej) dokonuje również usunięcia projektu z wykazu w przypadku wystąpienia okoliczności opisanych w pkt 42 wytycznych w zakresie jednolitego systemu zarządzania i monitorowania projektów indywidualnych.

7. Ocena formalna pełnej dokumentacji

Po przedłożeniu kompletu dokumentacji dokonana zostanie ocena formalna wniosku. Ocena formalna jest oceną „0-1”, niespełnienie jednego z kryteriów formalnych powoduje odrzucenie wniosku. Oceny formalnej dokonują pracownicy Departamentu Wdrażania RPO Urzędu Marszałkowskiego zgodnie z kryteriami określonymi przez IZ RPO i zatwierdzonymi przez Komitet Monitorujący. Ocena prowadzona jest zgodnie z zasadą „dwóch par oczu”. Beneficjent zostaje pisemnie poinformowany o wynikach oceny. Na etapie oceny formalnej dopuszcza się jednokrotną poprawę dokumentacji w terminie określonym przez IZ RPO. Po

uzyskaniu statusu „poprawności formalnej” wniosek zostaje zarejestrowany i przekazany do oceny merytorycznej.

8. Rejestracja wniosków o dofinansowanie

Wniosek, który przeszedł pozytywnie procedurę oceny formalnej podlega rejestracji w systemie informatycznym (zgodnie z zasadami jednolitej identyfikacji dokumentów w KSI (SIMIK 07-13)). Rejestracji dokonują pracownicy Departamentu Wdrażania RPO.

9. Ocena merytoryczna

Kolejnym etapem w procesie oceny i wyboru projektów kluczowych jest ocena merytoryczno-techniczna dokonywana przez ekspertów z danej dziedziny. Do oceny merytoryczno-technicznej będą powoływani eksperci ujęci na liście ekspertów sporządzonej przez Ministerstwo Rozwoju Regionalnego i/lub Instytucji Zarządzającej RPO.

Ocena merytoryczna wniosku jest oceną „0-1”, niespełnienie jednego z kryteriów merytorycznych powoduje odrzucenie wniosku. Beneficjent zostaje pisemnie poinformowany o wynikach oceny. Na etapie oceny merytoryczno-technicznej dopuszcza się możliwość jednokrotnej poprawy dokumentacji zgodnie z rekomendacjami ekspertów. Po uzyskaniu statusu „poprawności merytoryczno-technicznej” dokumentacja projektowa wraz z wynikami oceny stanowią podstawę do podjęcia decyzji przez IZ RPO (w formie uchwały Zarządu Województwa) o przyznaniu dofinansowania. Za prawidłowy przebieg oceny merytorycznej odpowiedzialny jest Departament Wdrażania RPO.

10. Zatwierdzenie przez Zarząd Województwa projektów wybranych do realizacji

Zarząd Województwa dokonuje ostatecznego wyboru projektów do realizacji. Informacja o wyborze projektów jest każdorazowo przekazywana do wiadomości Komitetu Monitorującego RPO WK-P.

11. Podpisanie umów o dofinansowanie

Umowę o dofinansowanie z beneficjentem przygotowuje Departament Wdrażania RPO, a podpisuje ją dwóch członków Zarządu Województwa. Podpisanie umowy nie może nastąpić przed zatwierdzeniem programu operacyjnego przez Komisję Europejską oraz przed datą wejścia w życie Uchwały Zarządu Województwa w sprawie przyjęcia programu operacyjnego. Każda umowa podlega rejestracji w systemie informatycznym (zgodnie z zasadami jednolitej identyfikacji dokumentów w KSI (SIMIK 07-13)) oraz w Departamencie Administracji. Za poprawność przebiegu wyżej opisanej procedury odpowiedzialni są pracownicy Departamentu Wdrażania RPO.

12. Ogłoszenie listy projektów objętych dofinansowaniem

Departament Wdrażania RPO odpowiedzialny za przyjmowanie i ocenę wniosków ogłasza wyniki przeprowadzonego postępowania na stronie internetowej oraz powiadamia beneficjenta o wynikach rozpatrzenia jego wniosku.

13. Wdrożenie projektów

Projekt zaakceptowany i wybrany do dofinansowania przez Zarząd Województwa wdrażany jest przez beneficjenta końcowego.

14. Procedura odwoławcza

W przypadku odrzucenia projektu na którymś z etapów oceny bądź też nie wybrania go do dofinansowania w ramach środków z Europejskiego Funduszu Rozwoju Regionalnego beneficjentowi przysługuje możliwość wniesienia protestu. Zasady procesowania w tym obszarze wyznaczają Wytyczne w zakresie procedury odwoławczej dla wszystkich programów operacyjnych z dnia 14 sierpnia 2007 r.

Schemat 1: Ścieżka wyboru projektów indywidualnych

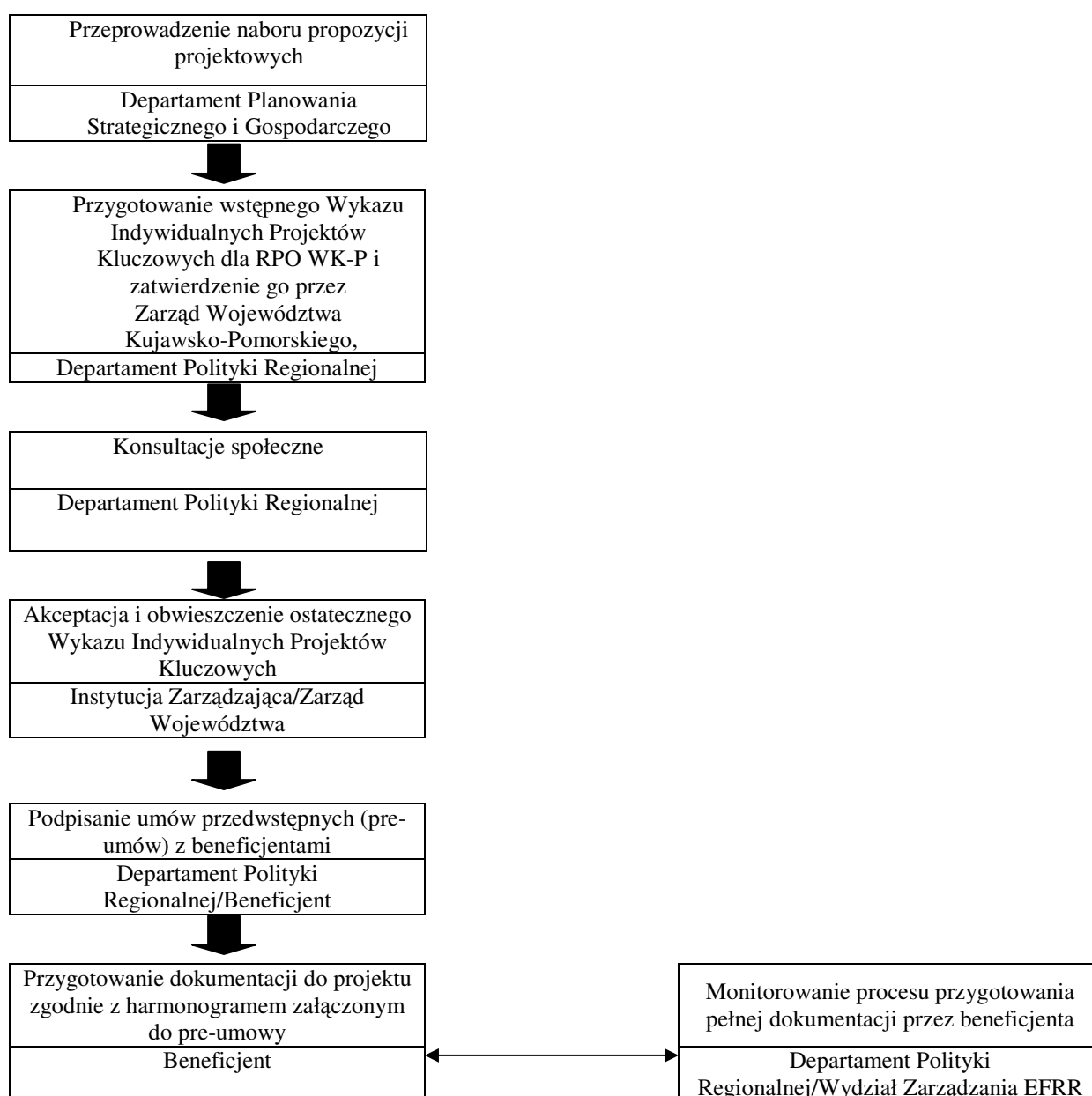

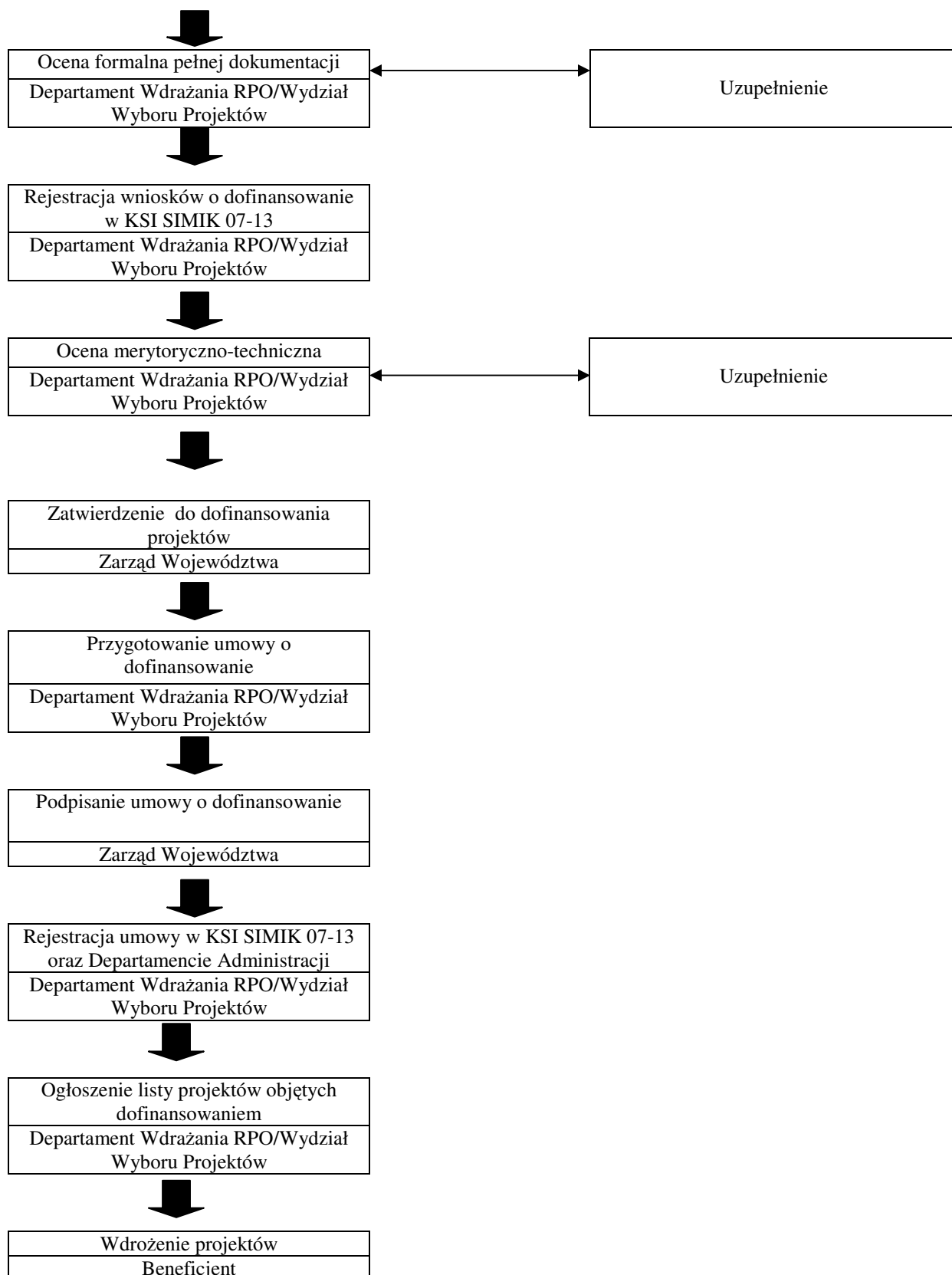

1.5.2. Tryb konkursowy

Podstawą do opracowania szczegółowej procedury w zakresie ogłaszania konkursów w ramach RPO WK-P są wytyczne Ministerstwa Rozwoju Regionalnego pod nazwą „Wytyczne w zakresie wyboru projektów w trybie konkursowym” obowiązujące od 5 lipca 2007 r., zgodne z art. 35 ust.3 pkt. 2 Ustawy z dnia 6 grudnia 2006 roku o zasadach prowadzenia polityki rozwoju.

W rozdziale 2 niniejszego Szczegółowego opisu osi priorytetowych Regionalnego Programu Operacyjnego Województwa Kujawsko-Pomorskiego (Uszczegółowienia RPO) zostaną wskazane tryby wyboru projektów w odniesieniu do poszczególnych działań w ramach osi priorytetowych.

Tryb konkursowy przewiduje formę konkursów zamkniętych i otwartych. IZ określi każdorazowo w ogłoszeniu o konkursie wybraną formę przyjmowania wniosków.

Konkurs zamknięty organizowany jest cyklicznie. W procedurze tej określa się z góry termin naboru wniosków, wyznaczając datę otwarcia i zamknięcia przyjmowania wniosków.

W konkursie otwartym nabór wniosków i ich ocena prowadzone są w sposób ciągły, do wyczerpania określonego limitu środków lub do zamknięcia konkursu uzasadnionego odpowiednią decyzją IZ. Wyniki oceny są ogłaszane cyklicznie bądź na bieżąco.

W ogłoszeniu o naborze wniosków o dofinansowanie projektów Instytucja Zarządzająca Regionalnym Programem Operacyjnym Województwa Kujawsko-Pomorskiego określa czy w danej rundzie aplikacyjnej będzie stosowana procedura z preselekcją czy z jej pominięciem.

1. Koncepcja projektu

Potencjalni beneficjenci Regionalnego Programu Operacyjnego Województwa Kujawsko-Pomorskiego 2007-2013 przygotowują koncepcje projektów zgodnie z Uszczegółowieniem RPO.

2. Preselekcja

O ile charakterystyka projektów będzie skomplikowana, stosowane będzie narzędzie preselekcji, czyli wstępnego kwalifikowania projektów w pierwszej fazie konkursu, w celu jak najwcześniejszego wykluczenia projektów niekwalifikowanych. Preselekcja projektów będzie dokonywana przez pracowników Wydziału Wyboru Projektów w Departamencie Wdrażania RPO. Przed ogłoszeniem danego konkursu w prasie i na stronach internetowych urzędu pojawi się ogłoszenie o przeprowadzeniu preselekcji.

W odpowiedzi na ogłoszenie o preselekcji wnioskodawca przedkłada do punktu przyjęć wniosków skrócony wniosek o dofinansowanie. Ocena skróconego wniosku o dofinansowanie będzie polegała na zbadaniu zgodności koncepcji przedłożonej przez beneficjenta z kryteriami dostępu oraz celami RPO. Ocena prowadzona będzie zgodnie z zasadą „dwóch par oczu”. Beneficjent zostanie poinformowany pisemnie o wynikach preselekcji przez Departament Wdrażania RPO.

3. Ogłoszenie konkursu

W zależności od działania w ramach poszczególnych osi będą ogłaszane konkursy zamknięte bądź też otwarte, co każdorazowo odzwierciedlone będzie w ogłoszeniu o konkursie. Za przygotowanie projektu ogłoszenia odpowiada Departament Wdrażania RPO. Treść

ogłoszenia jest przekazywana do akceptacji Departamentu Polityki Regionalnej (IZ RPO). Po akceptacji treści ogłoszenia przez IZ RPO jest ono publikowane w prasie regionalnej i zamieszczane na stronach internetowych Urzędu Marszałkowskiego na co najmniej 30 dni roboczych przed upływem terminu składania wniosków aplikacyjnych.

Ogłoszenie o konkursie umieszczane na stronie internetowej będzie zawierało, w szczególności:

- rodzaj projektów podlegających dofinansowaniu,
- rodzaj podmiotów, które mogą ubiegać się o dofinansowanie projektów,
- kwotę środków przeznaczonych na dofinansowanie projektów,
- poziom dofinansowania projektów,
- maksymalną kwotę dofinansowania projektu,
- kryteria wyboru projektów,
- termin rozstrzygnięcia konkursu,
- wzór wniosku o dofinansowanie projektu,
- termin, miejsce i sposób składania wniosków o dofinansowanie projektu,
- wzór umowy o dofinansowanie projektu.

Ogłoszenie o konkursie publikowane w prasie będzie zawierało:

- nazwę programu,
- nazwę osi i działania,
- kwotę środków przeznaczonych na dofinansowanie w ramach działania,
- poziom dofinansowania projektów,
- kryteria wyboru projektów,
- termin rozstrzygnięcia konkursu,
- termin, miejsce i sposób składania wniosków o dofinansowanie projektów,
- adres strony internetowej, na której zamieszczono ogłoszenie o konkursie wraz z podaniem szczegółowych wytycznych dotyczących składania wniosków.

4. Złożenie wniosku o dofinansowanie

Po przejściu etapu preselekcji beneficjent składa pełną dokumentację projektową do Departamentu Wdrażania RPO. Beneficjent zobowiązany będzie do złożenia następujących dokumentów:

- wniosku o dofinansowanie,
- studium wykonalności (biznes plan-dla beneficjentów Osi 5),
- oceny oddziaływania na środowisko/Oświadczenia Natura 2000 (jeśli dotyczy),
- dokumentów dotyczących zagospodarowania przestrzennego,
- kopii pozwolenia na budowę lub zgłoszenia budowy (jeśli dotyczy) ,
- map, szkiców lokalizujących projekt,
- wyciągu z dokumentacji technicznej,
- oświadczenia o prawie do dysponowania nieruchomością na cele budowlane,
- oświadczenia beneficjenta o posiadaniu środków niezbędnych do zrealizowania projektu,
- innych dokumentów określonych w Instrukcji wypełniania wniosków i załączników.

5. Ocena formalna

Ocena formalna projektów będzie dokonywana przez pracowników Wydziału Wyboru Projektów w Departamencie Wdrażania RPO z uwzględnieniem spójności informacji w dokumentacji projektowej, jakości studium wykonalności i innych dokumentów. Dodatkowo nastąpi sprawdzenie dokumentacji pod względem prawa budowlanego (jeśli dotyczy). Sprawdzeniu podlega także generowanie przez projekt znaczącego zysku netto. Ocena formalno-techniczna odbywa się w oparciu o listę sprawdzającą przygotowaną przez IZ. Na tym etapie oceny dopuszczalna jest jednokrotna poprawa danego błędu. Ocena prowadzona jest zgodnie z zasadą „dwóch par oczu”.

Departament Wdrażania RPO informuje pisemnie wnioskodawcę o wyniku oceny formalnej. Projekty z pozytywnym wynikiem oceny formalnej zostają zarejestrowane w systemie informatycznym (zostaje nadany im numer zgodnie z zasadami jednolitej identyfikacji dokumentów w KSI (SIMIK 07-13)) i są przekazywane do następnego etapu oceny, czyli do oceny merytorycznej.

6. Ocena merytoryczna

W ramach oceny merytorycznej wniosku sprawdza się opracowaną przez beneficjenta dokumentację pod kątem stopnia spełniania kryteriów zatwierdzonych przez Komitet Monitorujący. Ocenie tej podlegają zagadnienia obowiązkowe dla wszystkich RPO jak również szczegółowe uwzględniające specyfikę RPO WK-P. Ocena merytoryczna projektów w procedurze konkursowej pozwala na uszeregowanie wniosków w kolejności uwzględniającej stopień spełniania kryteriów wyboru. W celu przeprowadzenia prawidłowej i rzetelnej oceny merytorycznej Departament Wdrażania RPO może powołać ekspertów z listy sporządzonej przez Ministerstwo Rozwoju Regionalnego i/lub listy sporządzonej przez IZ.

Jednym z elementów oceny merytorycznej jest ocena strategiczna. Dokonywana jest ona na podstawie kryteriów zatwierdzonych przez Komitet Monitorujący dla poszczególnych osi/działań i typów projektów. Ocena strategiczna podlega punktacji i przeliczeniu wg ustalonych wag odzwierciedlających znaczenie danego kryterium zgodnie z zapisami RPO. Kryteria oceny strategicznej umożliwiają obiektywne porównanie projektów między sobą.

W wyniku przeprowadzonej oceny merytorycznej projekty zostają uszeregowane w formie listy rankingowej z uwzględnieniem liczby uzyskanych punktów.

Na etapie oceny merytorycznej dopuszczalna jest jednokrotna poprawa danego błędu. Ocena prowadzona jest zgodnie z zasadą „dwóch par oczu”.

Wnioskodawca jest informowany pisemnie o wynikach oceny merytorycznej przez Departament Wdrażania RPO. W przypadku niedostosowania się do wskazanych uwag wniosek jest odrzucony i nie podlega dalszej ocenie.

7. Wybór projektów

Zarząd Województwa dokonuje w drodze uchwały ostatecznego wyboru projektów do realizacji z listy rankingowej utworzonej po ocenie merytorycznej.

8. Ogłoszenie wyników konkursu

Po podjęciu decyzji przez Zarząd Województwa o przyznaniu dofinansowania Departament Wdrażania RPO ogłasza na stronie internetowej listę projektów wyłonionych do dofinansowania oraz listę projektów rezerwowych, a w sytuacji wprowadzenia zmian na liście

rankingowej w wyniku podjęcia decyzji o dofinansowaniu, również informację o zmianach wraz z uzasadnieniem. Departament Wdrażania RPO informuje pisemnie każdego z wnioskodawców o wynikach rozpatrzenia jego wniosku, zgodnie z pkt 70 wytycznych w zakresie wyboru projektów w trybie konkursowym.

9. Przekazanie ostatecznej listy projektów wybranych do wiadomości Komitetu Monitorującego

Informacja o wyborze projektów jest każdorazowo przekazywana do wiadomości Komitetu Monitorującego Regionalny Program Operacyjny Województwa Kujawsko-Pomorskiego.

10. Podpisanie umowy o dofinansowanie projektu

Podstawą wszczęcia działań zmierzających do podpisania umowy o dofinansowanie jest podjęcie przez Zarząd Województwa Kujawsko-Pomorskiego uchwały wybierającej projekty do dofinansowania. Umowę o dofinansowanie z beneficjentem przygotowuje Departament Wdrażania RPO, a podpisuje ją dwóch członków Zarządu Województwa.

Umowa jest sporządzana według wzoru określonego przez IZ RPO na podstawie kompletnego wniosku o dofinansowanie projektu, stanowiącego załącznik do umowy.

Umowy zawierane z beneficjentami powinny zawierać przynajmniej następujące elementy:

- strony umowy,
- tytuł projektu,
- nazwa programu operacyjnego, w ramach którego realizowany będzie projekt,
- wartość umowy,
- planowana wartość projektu,
- planowana wartość wydatków kwalifikowalnych,
- przyznana kwota dofinansowania ze środków publicznych, w tym określenie jej wartości procentowej w stosunku do wartości wydatków kwalifikowalnych,
- wielkość wkładu własnego beneficjenta,
- formę dofinansowania (finansowanie zaliczkowe lub refundacja poniesionych wydatków),
- obowiązek stosowania przepisów związanych z rozliczeniem dotacji ze środków publicznych w przypadku finansowania projektu w formie dotacji,
- warunki rozliczenia płatności,
- informacje o rachunku bankowym beneficjenta,
- obowiązki beneficjenta w zakresie sprawozdawczości,
- obowiązki beneficjenta w zakresie audytu i kontroli,
- obowiązki beneficjenta w zakresie przestrzegania polityk wspólnotowych,
- minimalny zakres obowiązków beneficjenta w zakresie promocji i informacji,
- klauzula zobowiązująca Beneficjenta do zapewnienia trwałości projektu,
- sposób i terminy przechowywania dokumentacji,
- tryb i zakres wprowadzania zmian do umowy i do wniosku,
- okoliczności powodujące rozwiązanie umowy,
- okoliczności powodujące zwrot dofinansowania i związane z tym konsekwencje w przypadku finansowania zaliczkowego oraz refundacji,
- informacje o ewentualnych zabezpieczeniach prawidłowej realizacji projektu.

Do umowy, w formie załącznika dołączany jest harmonogram rzeczowo finansowy realizacji projektu. W harmonogramie powinny zostać umieszczone najważniejsze etapy realizacji projektu oraz wskaźniki postępu rzeczowego.

W umowie o dofinansowanie zostaje określony numer rachunku bankowego, na który przekazywane będą środki na finansowanie projektu. Każda zmiana numeru rachunku bankowego powinna zostać zgłoszona w formie pisemnej, niezwłocznie do Departamentu Wdrażania RPO.

11. Rejestracja umów o dofinansowanie w systemie informatycznym

Wydział Wyboru Projektów Departamentu Wdrażania RPO prowadzi bazę elektroniczną zawartych umów o dofinansowanie. Każda umowa podlega rejestracji w systemie informatycznym (zgodnie z zasadami jednolitej identyfikacji dokumentów w KSI (SIMIK 07-13)) oraz w Departamencie Administracji.

12. Procedura odwoławcza

W przypadku odrzucenia projektu na którymś z etapów oceny bądź też nie wybrania go do dofinansowania w ramach środków z Europejskiego Funduszu Rozwoju Regionalnego beneficjentowi przysługuje możliwość wniesienia protestu. Zasady procesowania w tym obszarze wyznaczają Wytyczne w zakresie procedury odwoławczej dla wszystkich programów operacyjnych z dnia 14 sierpnia 2007 r.

Schemat 2: Ścieżka wyboru projektu w trybie konkursowym

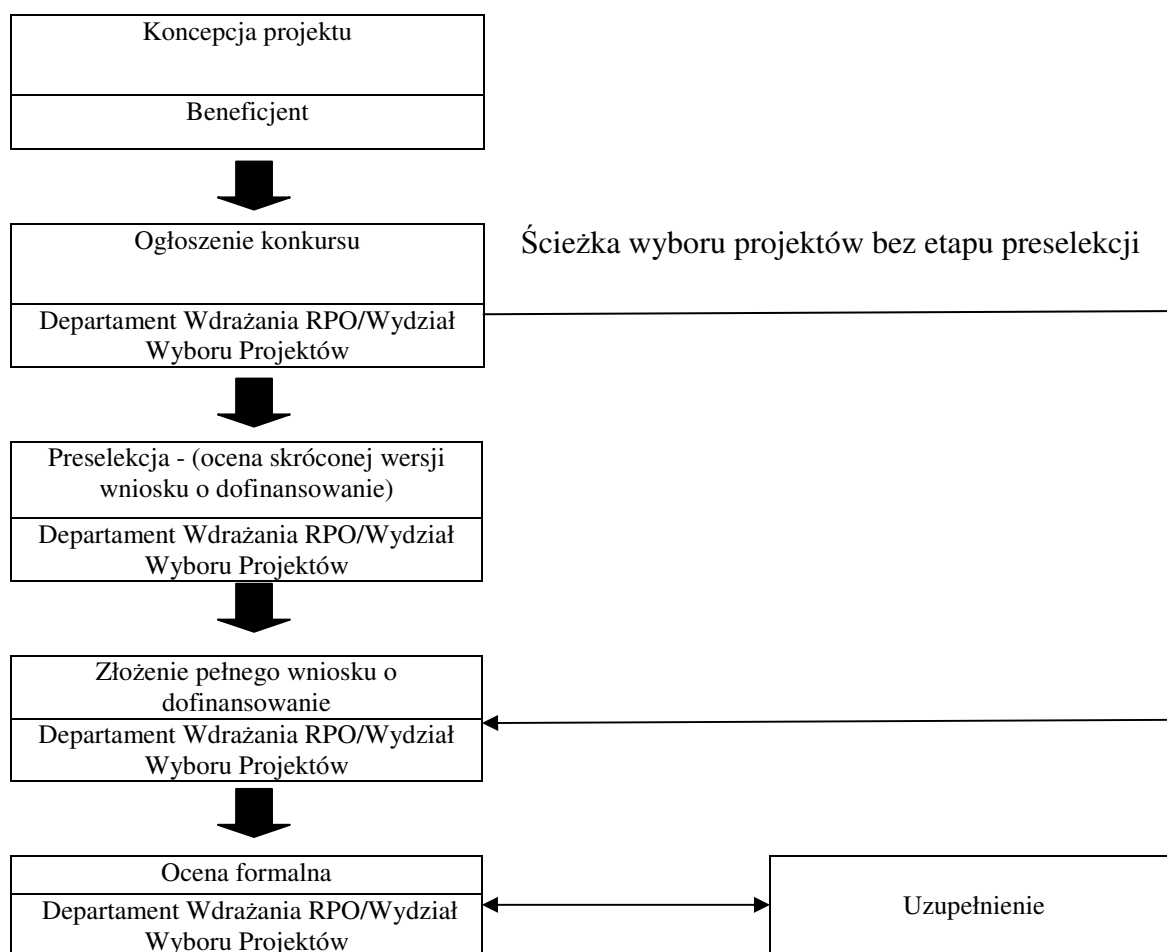

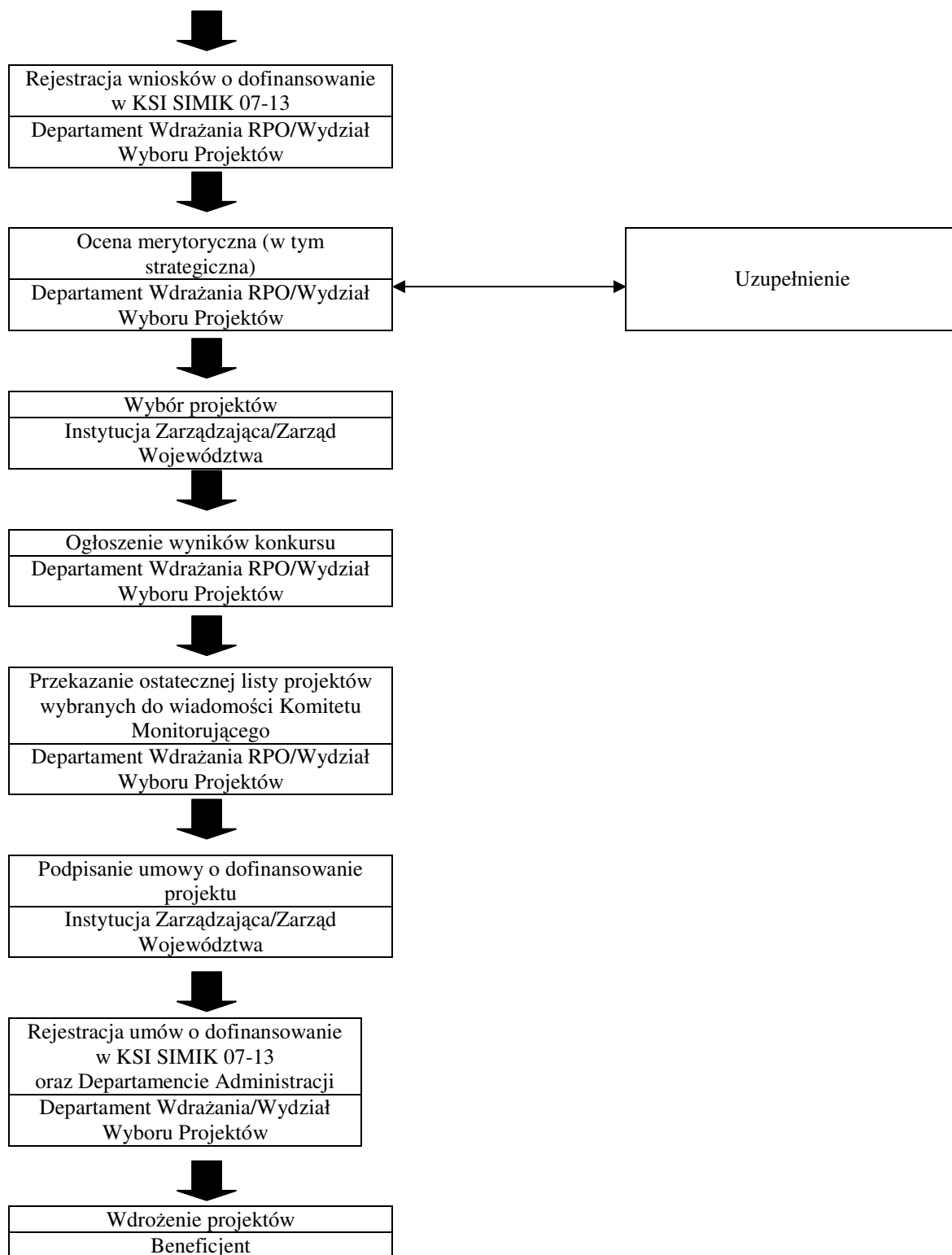

1.5.3. Tryb wyboru projektów z pomocy technicznej

Propozycje projektów pomocy technicznej przygotowywane są przez beneficjenta – Instytucję Zarządzającą RPO (Departament Polityki Regionalnej) w formie wniosku o dofinansowanie realizacji projektu w ramach osi Priorytetowej VIII – Pomoc Techniczna zwanego dalej wnioskiem. Nabór wniosków ma charakter otwarty. Biuro Komunikacji i Pomocy Technicznej składa wniosek w wersji papierowej w 2 egzemplarzach (oryginał plus kopia) oraz w formie elektronicznej (na dyskietce lub na płycie CD) do Departamentu Wdrażania RPO – Biura Wyboru Projektów. Kopie wniosków powinny być na pierwszej stronie potwierdzone za zgodność z oryginałem. Departament Wdrażania RPO przyjmuje i rejestruje zgłoszone wnioski. Każdy wniosek sprawdzany jest pod względem kompletności oraz oceniany jest w oparciu o kryteria formalne (Biuro Wyboru Projektów) oraz w oparciu o kryteria merytoryczne (Komisja Zatwierdzająca Wnioski z Pomocy Technicznej RPO).

1. Przygotowanie wniosku aplikacyjnego

Pracownicy Biura Komunikacji i Pomocy Technicznej przygotowują wniosek aplikacyjny na odpowiednim formularzu określonym przez IZ RPO w ramach priorytetu Pomoc Techniczna Regionalnego Programu Operacyjnego Województwa Kujawsko – Pomorskiego.

Wniosek zawiera m.in. następujące elementy:

- tytuł projektu,
- cel i opis projektu,
- harmonogram działań,
- szczegółowy kosztorys.

Wniosek aplikacyjny jest opracowywany na podstawie zapotrzebowania przedstawionego przez biura Departamentu Wdrażania Regionalnego Programu Operacyjnego oraz biura Wydziału Zarządzania Europejskim Funduszem Rozwoju Regionalnego Departamentu Polityki Regionalnej. Każde biuro przekazuje dwa razy w roku (grudzień, maj) do Biura Komunikacji i Pomocy Technicznej zapotrzebowanie na zatrudnienie, sprzęt i wyposażenie biurowe wg odpowiedniego wzoru zamówienia – Druk Pomocy Technicznej, który stanowi załącznik nr 11 do niniejszego dokumentu. Wniosek przekazany zostaje do akceptacji Dyrektora Departamentu Polityki Regionalnej.

2. Ocena formalna

Ocena formalna odbywa się w oparciu o listę sprawdzającą opracowaną przez IZ. Na tym etapie oceny dopuszczalna jest poprawa danego błędu. Wynik oceny jest zamieszczany w karcie oceny formalnej wniosku. Wnioski z pozytywnym wynikiem oceny formalnej są przekazywane do następnego etapu oceny, czyli oceny merytorycznej.

Wnioski spełniające wymogi rejestracyjne są wprowadzane i rejestrowane w elektronicznej bazie wniosków, skutkujące nadaniem poszczególnym wnioskom numerów identyfikacyjnych. W przypadku błędów technicznych w przedłożonych wnioskach, pracownik Departamentu Wdrażania RPO może poprosić beneficjenta o uzupełnienie wniosku. Departament Wdrażania RPO informuje pisemnie wnioskodawcę o zarejestrowaniu wniosku w systemie informatycznym i nadaniu mu numeru identyfikacyjnego bądź o odrzuceniu wniosku z powodów formalnych.

3. Ocena merytoryczna

Ocena merytoryczna wniosków o dofinansowanie z pomocy technicznej jest dokonywana przez niezależną Komisję Zatwierdzającą Wnioski z Pomocy Technicznej RPO. W skład Komisji zatwierdzającej wnioski o dofinansowanie z Pomocy Technicznej wchodzi sześć osób powołanych Uchwałą Zarządu Województwa Kujawsko – Pomorskiego.

Komisja Zatwierdzająca informuje pisemnie wnioskodawcę:

- o zaakceptowaniu wniosku o dofinansowanie przez Komisję Zatwierdzającą i zatwierdzeniu projektu do realizacji wraz z informacją o wysokości przyznanej kwoty z Pomocy Technicznej. Do informacji o zaakceptowaniu wniosku dołączana jest kopia wniosku,
- o odrzuceniu wniosku o dofinansowanie wraz z informacją o przyczynach odrzucenia wniosku.

W skład Komisji zatwierdzającej wnioski o dofinansowanie z Pomocy Technicznej RPO wchodzi:

- Przewodniczący Komisji – Dyrektor Departamentu Wdrażania RPO
- Przedstawiciel Departamentu Polityki Regionalnej
- Przedstawiciel Departamentu Administracji
- Przedstawiciel Departamentu Finansów
- Przedstawiciel Departamentu Wdrażania RPO
- Sekretarz Komisji – przedstawiciel Departamentu Polityki Regionalnej

Posiedzenia Komisji Zatwierdzającej odbywają się w miarę napływania wniosków, jednak nie rzadziej niż raz w miesiącu.

4. Decyzja o dofinansowaniu projektu

Wnioski z pozytywnym wynikiem oceny merytorycznej są przekazywane do Departamentu Polityki Regionalnej, Biura Komunikacji i Pomocy Technicznej. Departament Wdrażania RPO/Biuro Wyboru Projektów przygotowuje uchwałę Zarządu Województwa Kujawsko-Pomorskiego w sprawie dofinansowania projektu. Na podstawie decyzji o przyznaniu dofinansowania dla projektu realizowanego w ramach Osi Priorytetowej VIII Pomoc Techniczna RPO, wnioskodawca otrzymuje zgodę na realizację projektu Pomocy Technicznej RPO

Schemat 3: Ścieżka wyboru projektów w ramach pomocy technicznej

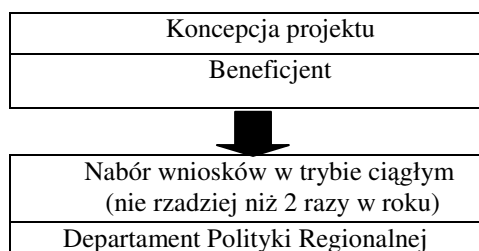

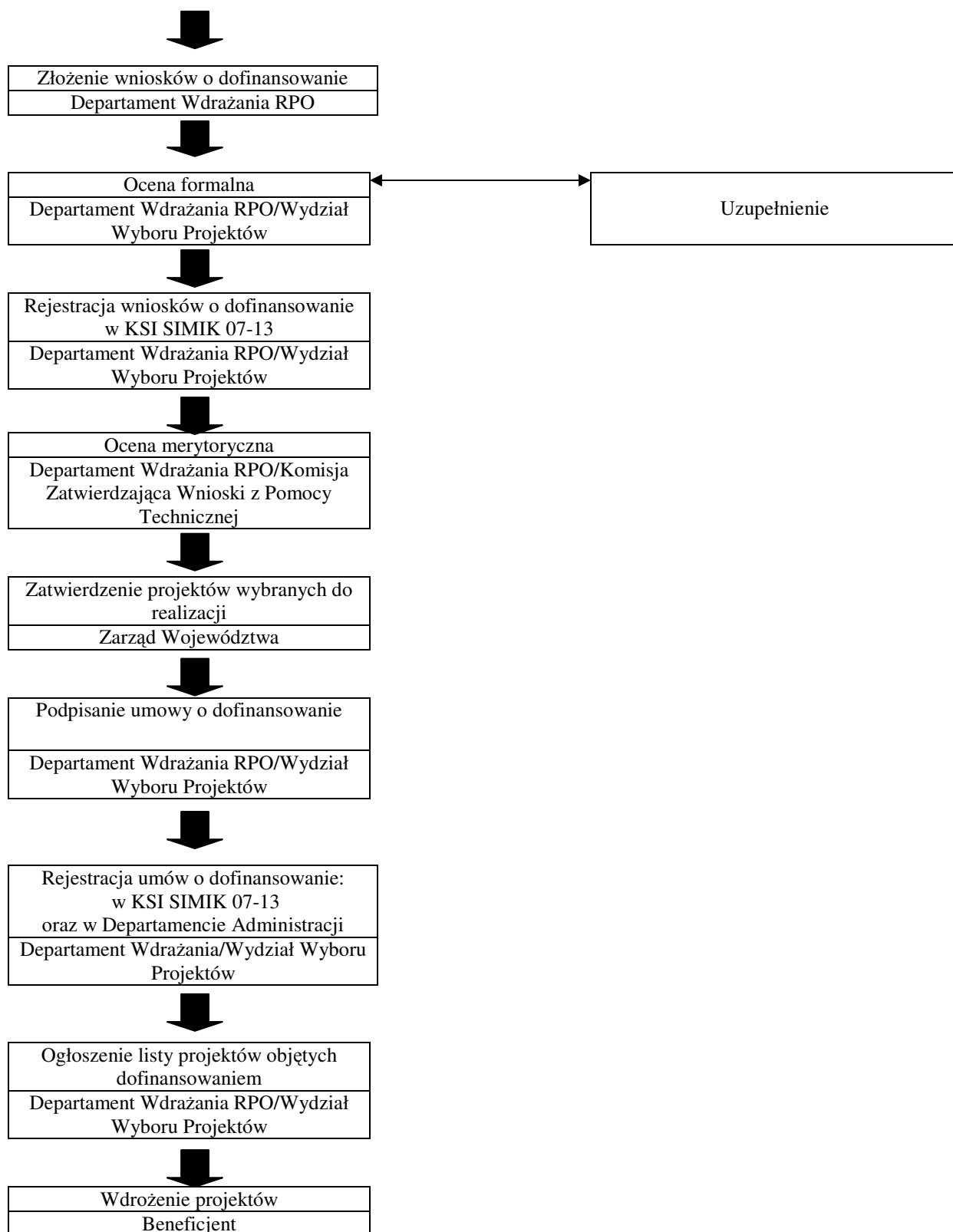

1.5.4. Kryteria horyzontalne oceny projektów w ramach Regionalnego Programu Operacyjnego Województwa Kujawsko–Pomorskiego na lata 2007-2013.

Ocena projektów zgłoszonych do dofinansowania w ramach Regionalnego Programu Operacyjnego Województwa Kujawsko–Pomorskiego na lata 2007-2013 będzie obejmowała ocenę formalną oraz ocenę merytoryczną (w tym strategiczną).

Ocena formalna będzie polegała na sprawdzeniu poprawności złożenia wniosku oraz jego kompletności i poprawności (wraz z załącznikami), a także na sprawdzeniu zgodności złożonego wniosku aplikacyjnego z opisem działania i wymogami formalnymi wynikającymi z odpowiednich przepisów.

W ramach oceny merytorycznej oceniane będą: dopuszczalność merytoryczno-techniczna projektu, jakość projektu oraz wpływ założonych rezultatów projektu na osiągnięcie celów RPO.

Ocenie projektów – na każdym z etapów – służyć będzie zespół kryteriów horyzontalnych, dotyczących wszystkich osi priorytetowych i działań oraz kryteriów specyficznych, wynikających ze specyfiki poszczególnych osi priorytetowych i działań.

Ocena stopnia wypełnienia kryteriów przez dany wniosek będzie dokonywana na dwa sposoby: w przypadku kryteriów formalnych oraz kryteriów o charakterze dopuszczającym będzie to ocena w systemie „tak – nie”. Dla kryteriów dopuszczających oraz kryteriów oceny jakości i wpływu projektu będzie to ocena dokonywana w systemie punktowym: stopień wypełnienia danego kryterium będzie oceniony na określonej skali punktowej, co – w połączeniu z określonymi wagami dla poszczególnych kryteriów – umożliwi dokonanie oceny każdego wniosku, a w konsekwencji ustalenie listy rankingowej.

Poniższe zestawienie zawiera zestaw kryteriów horyzontalnych, które dotyczyć będą wniosków o dofinansowanie projektów składanych w ramach wszystkich działań.

L.p.	Nazwa kryterium	Szczegółowy opis/treść kryterium	Źródło informacji	System oceny
A. Kryteria formalne				
1	Poprawność złożenia wniosku	Wniosek złożono we właściwej instytucji; Wniosek złożono we właściwym terminie.	Dokumentacja IW	Tak - nie
2	Poprawność sporządzenia wniosku	Wniosek sporządzono na obowiązującym formularzu; Wniosek wypełniono w języku polskim.	Wniosek aplikacyjny	Tak-nie
3	Kompletność wniosku	Złożono wymaganą liczbę egzemplarzy wniosku; Wniosek zawiera poprawne wyliczenia arytmetyczne; Wniosek zawiera wszystkie strony; Wszystkie wymagane pola we wniosku zostały uzupełnione; Wersje papierowe i elektroniczna wniosku są tożsame; Wniosek jest podpisany przez osobę upoważnioną; Wniosek opatrzony jest pieczęcią wnioskodawcy.	Wniosek aplikacyjny	Tak-nie
4	Kompletność załączników	Załączniki są zgodne z listą określoną w ogłoszeniu o naborze wniosków; Załączniki do wniosku są ważne i zgodne z właściwymi polskimi oraz unijnymi przepisami.	Wniosek aplikacyjny	Tak-nie
5	Formalna dopuszczalność projektu	Okres realizacji jest zgodny z okresem programowym (tj. do 2015) Beneficjent nie podlega wykluczeniu na podstawie na podstawie art. 214 ustawy z dnia 30 czerwca 2005 r. o finansach publicznych); Beneficjent załączył oświadczenie o niekorzystaniu z innych środków UE; Odpowiednie źródła finansowania działań ujętych we wniosku o dofinansowanie zostały przez beneficjenta zaplanowane (np. w budżecie dysponenta lub rezerwie	Wniosek aplikacyjny	Tak-nie

		celowej).		
6	Zgodność projektu z opisem działania	Typ beneficjenta i/lub grupa docelowa są zgodne z opisem działania; Zachowany został maksymalny pułap maksymalnego poziomu dofinansowania; Wartość projektu jest zgodna z określoną w opisie minimalną/maksymalną wartością projektu; Miejsce realizacji projektu jest zgodne z opisem działania.	Wniosek aplikacyjny	Tak-nie
7	Zgodność projektu z celami działania/osi priorytetowej	W uzasadnieniu potrzeby realizacji projektu beneficjent wykazał zgodność celów projektu z celami danego działania/osi priorytetowej.	Wniosek aplikacyjny	Tak-nie
B. Kryteria merytoryczne				
B 1 Kryteria merytoryczno-technicznej dopuszczalności projektu				
8	Wykonalność techniczna projektu	Zakres rzeczowy projektu jest technologicznie wykonalny; Harmonogram realizacji jest realistyczny i uwzględnia zakres rzeczowy oraz czas niezbędny na realizację procedur przetargowych i inne okoliczności niezbędne dla realizacji projektu; Założenia projektu są zgodne z odpowiednimi wymogami technicznymi i regulacjami prawnymi; Założone wartości wskaźników produktu i rezultatu są realne do osiągnięcia;	Wniosek aplikacyjny Studium wykonalności	Tak-nie

		Beneficjent posiada kadre i zaplecze techniczne gwarantujące wykonalność projektu.		
9	Wykonalność finansowa projektu	Planowane wydatki są kwalifikowane; Analiza finansowa i ekonomiczna przedsięwzięcia została przeprowadzona poprawnie; Zaplanowane wydatki są niezbędne do realizacji projektu i osiągnięcia jego celów; Koszty kwalifikowane są uzasadnione i zaplanowane w odpowiedniej wysokości; Poziomu dofinansowania został ustalony poprawnie i z uwzględnieniem przepisów w zakresie pomocy publicznej oraz przepisów dotyczących projektów generujących dochód.	Studium wykonalności Wniosek aplikacyjny	Tak-nie
B2 Kryteria oceny jakości projektu				
10	Efektywność projektu	Wartość dodana projektu; Efektywność wydatków projektu, przy zachowaniu wysokiej jakości (relacja nakład/rezultat); Zasadność i jakość rozwiązań i instrumentów służących realizacji projektu; Doświadczenie beneficjenta w zarządzaniu projektami.	Wniosek aplikacyjny Studium wykonalności	Punktowy
11	Trwałość rezultatów projektu	Stopień trwałości rezultatów projektu (zdolność do utrzymania rezultatów projektu, co najmniej 5 lat po zakończeniu realizacji).	Wniosek aplikacyjny Studium wykonalności	Punktowy

12	Wypełnienie polityk i zasad wspólnotowych	Stopień, w jakim wypełniane są właściwe polityki wspólnotowe, w szczególności polityka równych szans i zasady zrównoważonego rozwoju.	Wniosek aplikacyjny	Punktowy
13	Komplementarności z innymi przedsięwzięciami	Stopień, w jakim projekt uzupełnia inne działania lub projekty na poziomie lokalnym, regionalnym i/lub krajowym.	Wniosek aplikacyjny	Punktowy
B3 Kryteria oceny wpływu przewidywanych rezultatów projektu na osiągnięcie założonych w RPO celów				
14	Wpływ przewidywanych rezultatów projektu na osiągnięcie celów szczegółowych PO oraz celów osi priorytetowych.	Stopień wpływu realizacji projektu na cele RPO, mierzony stopniem wpływu projektu na osiągnięcie wskaźników RPO, oraz na cele osi priorytetowej, mierzony stopniem wpływu projektu na osiągnięcie wskaźników tej osi.	Wniosek aplikacyjny Studium wykonalności	Punktowy

1.6. Wykaz dokumentów służących realizacji RPO

Wdrażanie działań RPO WK-P 2007-2013 odbywać się będzie przy m.in. uwzględnieniu następujących aktów prawnych oraz wytycznych:

- Ustawa z dnia 6 grudnia 2006 r. o zasadach prowadzenia polityki rozwoju,
- Rozporządzenie Rady (WE) nr 1083/2006 z dn. 11 lipca 2006 r. ustanawiającego przepisy ogólne dotyczące Europejskiego Funduszu Rozwoju Regionalnego, Europejskiego Funduszu Społecznego i Funduszu Spójności i uchylające rozporządzenie (WE) nr 1260/1999,
- Rozporządzenie (WE) nr 1080/2006 Parlamentu Europejskiego i Rady z dn. 5 lipca 2006 r. w sprawie Europejskiego Funduszu Rozwoju Regionalnego i uchylające rozporządzenie (WE) nr 1783/1999,
- Wytyczne określone przez Instytucję Zarządzającą RPO WK-P 2007-2013,

Podstawowe dokumenty uzupełniające zapisy RPO WK-P 2007-2013:

1. Szczegółowy opis osi priorytetowych RPO WK-P 2007-2013

Zarząd Województwa Kujawsko-Pomorskiego, jako Instytucja Zarządzająca *Regionalnym Programem Operacyjnym Województwa Kujawsko-Pomorskiego na lata 2007-2013* (RPO WK-P 2007-2013) jest zobowiązany na mocy art. 26 ust. 1 *Ustawy o zasadach prowadzenia polityki rozwoju* (Dz. U. 2006 nr 227 poz. 1658) do przygotowania dodatkowego dokumentu uszczegóławiającego zapisy programu operacyjnego. Jednocześnie w celu zapewnienia jednolitości przygotowania i wdrożenia programów operacyjnych, ogólne zasady opracowania tego typu dokumentu określają wytyczne opracowane przez Ministerstwo Rozwoju Regionalnego.

Dokumentem dla RPO WK-P 2007-2013, opracowanym w myśl powyższych zasad jest niniejszy *Szczegółowy opis osi priorytetowych Regionalnego Programu Operacyjnego Województwa Kujawsko-Pomorskiego na lata 2007-2013 (Uszczegółowienie RPO)*.

2. Opis systemu zarządzania i kontroli RPO WK-P wraz z instrukcją wykonawczą

3. Podejmowane przedsięwzięcia realizowane w ramach Regionalnego Programu Operacyjnego muszą być zgodne ze wspólnotowymi regulacjami dotyczącymi udzielania pomocy publicznej. Zagadnienia związane z Pomocą Publiczną realizowane będą poprzez rozporządzenia wykonawcze Ministra Rozwoju Regionalnego:

- Rozporządzenie Ministra Rozwoju Regionalnego w sprawie udzielania regionalnej pomocy inwestycyjnej w ramach regionalnych programów operacyjnych z dnia 11 października 2007 r.
- Rozporządzenie Ministra Rozwoju Regionalnego w sprawie udzielania pomocy na usługi doradcze dla mikroprzedsiębiorców oraz małych i średnich przedsiębiorców w ramach regionalnych programów operacyjnych 11 października 2007 r.
- Rozporządzenie Ministra Rozwoju Regionalnego w sprawie udzielenia pomocy de minimis w ramach regionalnych programów operacyjnych z 2 października 2007 r.

- Rozporządzenie Ministra Rozwoju Regionalnego w sprawie udzielenia pomocy na szkolenia w ramach regionalnych programów operacyjnych z 2 października 2007 r.
- Rozporządzenie Ministra Rozwoju Regionalnego w sprawie udzielenia pomocy na inwestycje w zakresie energetyki, infrastruktury telekomunikacyjnej, infrastruktury sfery badawczo-rozwojowej, lecznictwa uzdrowiskowego w ramach regionalnych programów operacyjnych.
- Rozporządzenie Ministra Rozwoju Regionalnego w sprawie udzielania pomocy na inwestycje w zakresie publicznego transportu miejskiego w ramach regionalnych programów operacyjnych.
- Rozporządzenie Ministra Rozwoju Regionalnego w sprawie udzielania pomocy na nabycie lub modernizację pasażerskiego taboru kolejowego w ramach regionalnych programów operacyjnych.
- Rozporządzenie Ministra Rozwoju Regionalnego w sprawie udzielania pomocy na inwestycje w zakresie transportu multimodalnego w ramach regionalnych programów operacyjnych.
- Rozporządzenie Ministra Rozwoju Regionalnego w sprawie udzielania pomocy na inwestycje w zakresie portów lotniczych w ramach regionalnych programów operacyjnych.
- Rozporządzenie Ministra Rozwoju Regionalnego w sprawie udzielania pomocy na rewitalizację w ramach regionalnych programów operacyjnych.
- Rozporządzenie Ministra Rozwoju Regionalnego w sprawie udzielania pomocy na wzmacnianie potencjału inwestycji otoczenia biznesu w ramach regionalnych programów inwestycyjnych.

2. Informacje nt. priorytetów i działań

2.1. Oś priorytetowa 1. Rozwój infrastruktury technicznej

- Dz. 1.1. Infrastruktura drogowa
- Dz. 1.2. Infrastruktura transportu publicznego
- Dz. 1.3. Infrastruktura kolejowa
- Dz. 1.4. Infrastruktura transportu lotniczego

1) Skrócony opis osi priorytetu

Głównym celem osi priorytetowej jest poprawa zagospodarowania regionu w infrastrukturę techniczną, przede wszystkim związaną z transportem (drogowym, kolejowym, lotniczym) dla zwiększenia dostępności zewnętrznej regionu, spójności wewnętrznej oraz zwiększenia bezpieczeństwa transportowego.

Opis i uzasadnienie osi priorytetowej

Na tle innych regionów Unii Europejskiej, w tym w krajach które wstąpiły do niej 1 maja 2004 r., infrastruktura techniczna a szczególnie transportowa województwa kujawsko-pomorskiego ukazuje liczne cechy świadczące o niedostatecznym jej rozwoju wykazane w diagnozie programu. Z oceny stanu technicznego sieci dróg wojewódzkich wg SOSN wynika, że na poziomie krytycznym wymagającym natychmiastowego remontu jest 143 km dróg, natomiast na poziomie ostrzegawczym wymagającym zaplanowania i natychmiastowego remontu nawierzchni jest 800 km dróg.

Wszystkie potrzeby poprawy stanu technicznego dróg, wzmocnienia bezpieczeństwa na drogach oraz zapewnienia spójności komunikacyjnej wewnątrz regionu uwzględnione na poniższej mapie (rysunek nr 1) zostały odzwierciedlone w podziale środków na poszczególne rodzaje infrastruktury transportowej, przewidzianych na realizację osi priorytetowej 1.

Zakładane wsparcie w ramach osi priorytetowej uwzględnia realizację inwestycji współfinansowanych z Funduszu Spójności w ramach Programu Operacyjnego Infrastruktura i Środowisko: budowę autostrady A1, budowę drogi ekspresowej S5.

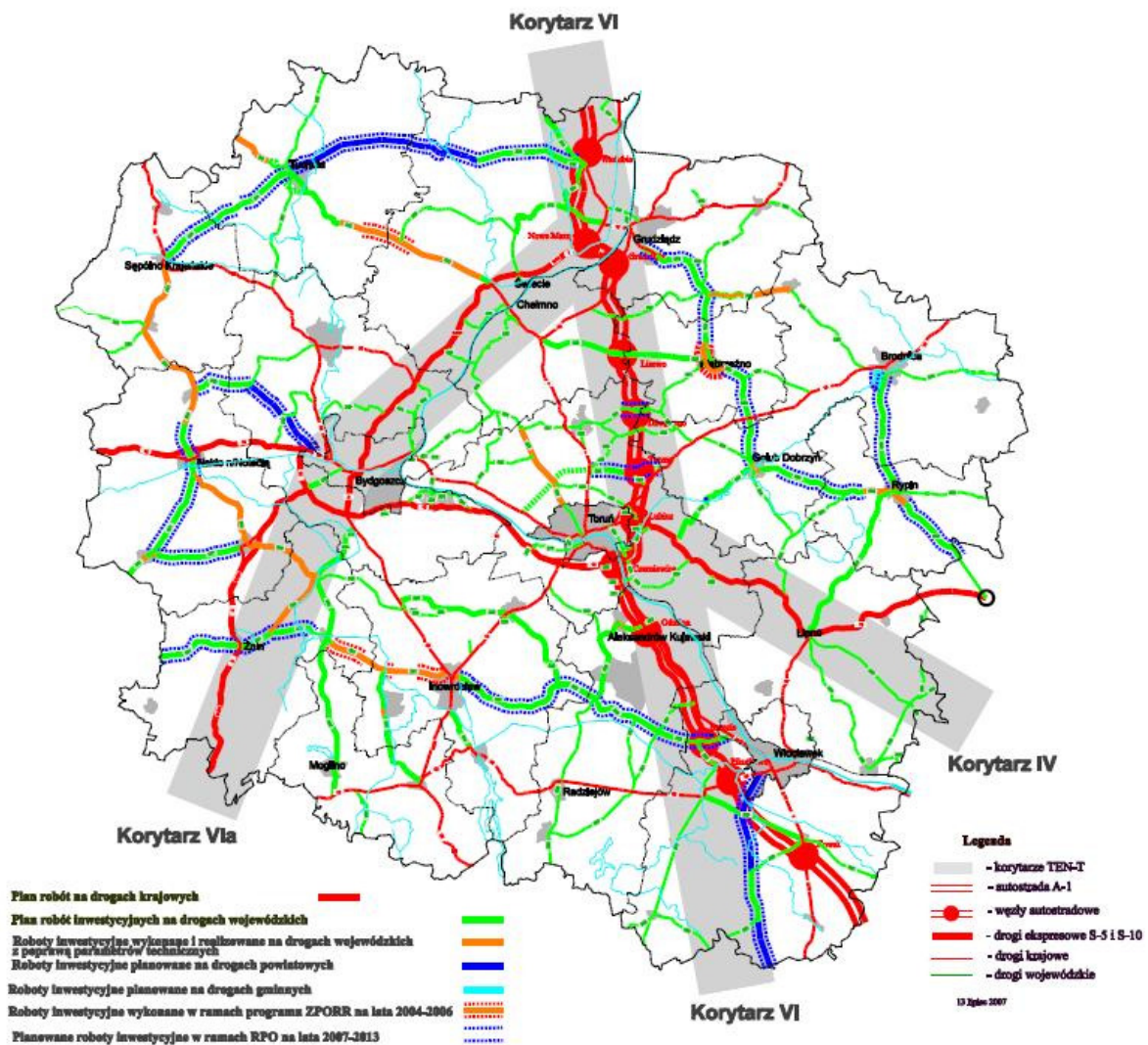

Rysunek 1. Mapa potencjalnych zadań inwestycyjnych na drogach krajowych, wojewódzkich i powiatowych województwa kujawsko-pomorskiego, zakładających utworzenie spójnego systemu komunikacyjnego

Źródło: Opracowanie Zarząd Dróg Wojewódzkich w Bydgoszczy

W ramach osi priorytetowej wspierane będą działania mające na celu głównie poprawę zagospodarowania regionu w infrastrukturę związaną z transportem drogowym, kolejowym, lotniczym dla zwiększenia dostępności zewnętrznej regionu, spójności wewnętrznej oraz zwiększenia bezpieczeństwa transportowego.

Wsparcie obejmie budowę i przebudowę infrastruktury transportu drogowego, zintegrowanie regionalnego układu komunikacyjnego i zespolenie go z krajowym oraz europejskim systemem komunikacyjnym, w tym budowę i przebudowę sieci dróg wojewódzkich, przede wszystkim zapewniających połączenia z autostradą A-1, powiązanie z drogami krajowymi ośrodków leżących poza siecią tych dróg, a także połączeń międzywojewódzkich. Wsparcie obejmie budowę i przebudowę układu komunikacyjnego dla powiązania terenów włączonych do Pomorskiej SSE z krajowym systemem drogowym (jako uzupełnienie przedsięwzięć wspieranych w ramach PO Infrastruktura i Środowisko w zakresie przebudowy dróg krajowych) oraz innych ciągów komunikacyjnych (województwie,

powiatowe i gminne) dla skomunikowania terenów przeznaczonych pod inwestycje (strefy ekonomiczne, parki przemysłowe itp.).

Mając na uwadze usprawnienia ruchu i ograniczenie jego natężenia w centrach oraz zwiększenie bezpieczeństwa ruchu wspierane będą inwestycje w zakresie budowy tras średnicowych w dużych ośrodkach miejskich i przepraw mostowych oraz budowy obejść drogowych miast.

Dla powiązania miast i miejscowości, lokalnych ośrodków wzrostu gospodarczego wspierana będzie budowa i przebudowa dróg powiatowych i gminnych.

Parametry techniczne projektów transportowych muszą odpowiadać obecnemu i przyszłemu natężeniu ruchu.

Przebudowie układów drogowych największych miast regionu winny towarzyszyć przedsięwzięcia usprawniające funkcjonowanie transportu indywidualnego i zbiorowego, w szczególności ukierunkowane na zwiększenie udziału transportu publicznego w przewozach wewnątrzmijskich. W ramach osi wspierana będzie rozbudowa miejskich systemów publicznego transportu pasażerskiego w głównych miastach regionu, która obejmie sieci szynowe tramwajowe, przystanki, stacje i węzły przesiadkowe, zakup taboru. Projekty z zakresu transportu miejskiego wynikać powinny ze Zintegrowanego Planu Rozwoju Transportu Publicznego. Wspierane będą również projekty z zakresu zarządzania ruchem i monitorowania ruchu.

Dla zwiększenia roli kolejowego transportu pasażerskiego w powiązaniu obszarów wiejskich z regionalnymi i subregionalnymi ośrodkami wzrostu województwa oraz pomiędzy tymi ośrodkami, zwłaszcza z Bydgoszczą i Toruniem, wspierany będzie zakup taboru kolejowego (autobusów szynowych lub innych) oraz modernizacja linii kolejowych. Możliwa do realizacji w ramach PO Infrastruktura i Środowisko kolej miejska dla lepszego skomunikowania Bydgoszczy i Torunia jako miast rdzeniowych Bydgosko-Toruńskiego Obszaru Metropolitalnego, wspierana będzie z poziomu RPO projektami ją uzupełniającymi.

Wzrastająca intensywność powiązań regionu z europejskim otoczeniem, przewidywany wzrost ruchu turystycznego uzasadnia rozbudowę infrastruktury technicznej zwiększającej zdolności obsługowe regionalnego portu lotniczego w Bydgoszczy jako elementu węzła komunikacyjnego aglomeracji bydgosko-toruńskiej.

2) Szczegółowy opis działań

Działanie 1.1. Infrastruktura drogowa

1.	Nazwa programu operacyjnego	Regionalny Program Operacyjny Województwa Kujawsko-Pomorskiego na lata 2007-2013
2.	Numer i nazwa osi priorytetowej	1. Rozwój infrastruktury technicznej
3.	Nazwa Funduszu finansującego priorytet	Europejski Fundusz Rozwoju Regionalnego
4.	Institucja Zarządzająca	Zarząd Województwa Kujawsko-Pomorskiego poprzez Departament Polityki Regionalnej Urzędu Marszałkowskiego
5.	Institucja Pośrednicząca (jeśli dotyczy)	Nie wystąpi

6.	Instytucja Wdrażająca (Instytucja Pośrednicząca II stopnia) (jeśli dotyczy)	Nie wystąpi
7.	Instytucja Certyfikująca	Ministerstwo Rozwoju Regionalnego, Departament Instytucji Certyfikującej
8.	Instytucja pośrednicząca w certyfikacji (jeśli dotyczy)	Wojewoda Kujawsko-Pomorski
9.	Instytucja odpowiedzialna za otrzymywanie płatności dokonywanych przez KE	Ministerstwo Finansów
10.	Instytucja odpowiedzialna za dokonywanie płatności na rzecz beneficjentów (jeśli dotyczy)	Zarząd Województwa Kujawsko-Pomorskiego poprzez Departament Finansów Urzędu Marszałkowskiego
11.	Numer i nazwa działania	1.1. Infrastruktura drogowa
12.	Cel i uzasadnienie działania	<p><u>Cel działania:</u> poprawa stanu dróg wojewódzkich, powiatowych i gminnych oraz bezpieczeństwa w ruchu drogowym.</p> <p><u>Uzasadnienie:</u> Jedną z podstawowych barier rozwoju województwa jest niezadawalająca dostępność komunikacyjna wynikająca z niskiej jakości techniczno-użytkowej dróg oraz eksploatacyjnego zużycia urządzeń i obiektów drogowych. Dzisiejsze drogi i ulice nie są przystosowane do wysokiego natężenia ruchu. Intensywnie eksploatowane ulegają przyśpieszonemu zużyciu. Szacuje się, że 27,6 % długości dróg krajowych w granicach województwa, tj. 252,8 km i 7,2 % dróg wojewódzkich tj. 122,3 km, wskutek nie przystosowania do obciążeń, intensywnej eksploatacji, zaległości w planowanych remontach, jest w złym stanie technicznym. Podobna ocena stanu dotyczy dróg powiatowych i gminnych, ulic w miastach. Nie podejmowanie działań dostosowujących drogi i ulice do aktualnego ich użytkowania, pogłębiać będzie ich degradację techniczną, osłabiać spójność społeczno-gospodarczą obszarów.</p> <p>Z oceny stanu technicznego sieci dróg wojewódzkich wg SOSN wynika, że na poziomie krytycznym wymagającym natychmiastowego remontu jest 143 km dróg, natomiast na poziomie ostrzegawczym wymagającym zaplanowania i natychmiastowego remontu nawierzchni jest 800 km dróg.</p> <p>Ponadto ważnym problemem do rozwiązania w zakresie infrastruktury transportowej jest brak tras średnicowych w miastach oraz obejść drogowych dla ruchu tranzytowego, a także brak systemów regulacyjnych, usprawniających ruch komunikacyjny.</p> <p>Jednym z elementów bezpieczeństwa ruchu jest system ścieżek rowerowych, który również w naszym regionie wymaga poprawy.</p>
13.	Komplementarność z innymi działaniami i priorytetami	<p><u>Komplementarność działania 1.1. z innymi osiami Regionalnego Programu Operacyjnego WK-P:</u></p> <p>— Oś priorytetowa 5. Wzmocnienie konkurencyjności przedsiębiorstw, działanie 5.6. Kompleksowe uzbrojenie terenów pod inwestycje (przygotowanie terenów inwestycyjnych, w zakresie ich uzbrojenia</p>

		<p>w infrastrukturę wodno-ściekową, energetyczną, drogi oraz ich promocji)</p> <p>— Oś priorytetowa 6. Wsparcie rozwoju turystyki, działanie 6.1. Rozwój usług turystycznych w oparciu o zasoby przyrodnicze (szlaki turystyczne)</p> <p><u>Komplementarność działania 1.1. z innymi programami operacyjnymi:</u> Z Programem Operacyjnym Infrastruktura i Środowisko 2007-2013:</p> <p>— Oś priorytetowa VI: Drogowa i lotnicza sieć TEN-T, przewiduje wsparcie budowy autostrad, dróg ekspresowych, dróg krajowych, w tym w miastach na prawach powiatu,</p> <p>— Oś priorytetowa VIII: Bezpieczeństwo transportu i krajowe sieci transportowe (EFRR), przewiduje wsparcie infrastruktury transportowej poza siecią TEN-T,</p> <p>Z Programem Rozwoju Obszarów Wiejskich na lata 2007-2013:</p> <p>Oś priorytetowa 3: Jakość życia na obszarach wiejskich i różnicowanie gospodarki wiejskiej, Działanie Podstawowe usługi dla gospodarki i ludności wiejskiej realizowane będą projekty z zakresu dróg, dojazdowych do gruntów rolnych wydzielane w ramach projektów scaleniowych</p>
14.	Przykładowe rodzaje projektów	<ol style="list-style-type: none"> 1. Budowa, przebudowa dróg wojewódzkich, powiatowych, gminnych, wraz z towarzyszącą infrastrukturą drogową⁵. 2. Budowa, przebudowa obiektów mostowych, wiaduktów, tuneli drogowych i innych obiektów inżynierskich⁶, wraz z towarzyszącą infrastrukturą drogową. 3. Budowa obejść drogowych wraz z towarzyszącą infrastrukturą drogową.

⁵ Infrastruktura towarzysząca:

- budowa, przebudowa, modernizacja i/lub remont wyposażenie dróg i/lub obiektów inżynierskich: zjazdy, zatoki autobusowe i inne niezbędne urządzenia drogowe,
- budowa, przebudowa, modernizacja i/lub remont urządzeń bezpieczeństwa ruchu drogowego w tym: sygnalizacji świetlnej, barier ochronnych i/lub ogrodzeń,
- montowanie systemów odbłaskowych wyznaczających pas drogi, zakładanie nawierzchni antypoślizgowej
- budowa i/lub remont osłon przeciwoślennych i/lub ekranów akustycznych,
- budowa i/lub remont chodników,
- budowa i/lub remont przejść dla pieszych, jak również wszelkie inne prace infrastrukturalne pozwalające zwiększyć bezpieczeństwo pieszych, rowerzystów czy zwierząt,
- budowa, remont i/lub modernizacja ciągów rowerowych,
- budowa, remont i/lub zagospodarowanie miejsc do parkowania,
- budowa, przebudowa i/lub remont infrastruktury służącej obsłudze pasażerów (np. miejsca postoju podróźnych),
- budowa i/lub modernizacja oświetlenia,
- budowa i/lub remont miejsc do wypoczynku dla kierowców,
- budowa, rozbudowa i/lub remont infrastruktury drogowej przyczyniającej się do ochrony środowiska (np. urządzenia odwadniające, w tym kanalizacja deszczowa, zbiorniki retencyjne, przepusty, sączki, zbiorniki odparowujące, separatory dla wód opadowych),
- budowa kanalizacji teletechnicznej,
- zieleń ozdobna i ochronna (zielen przydrożna)

⁶ Do obiektów inżynierskich zalicza się:

- obiekty mostowe,
- tunele,
- przepusty,
- konstrukcje oporowe.

		<p>4. Budowa, przebudowa tras średnicowych w miastach, wraz z towarzyszącą infrastrukturą drogową.</p> <p>5. Przebudowa miejsc szczególnie niebezpiecznych.</p> <p>6. Kompleksowe projekty zakładające rozbudowę systemu ściezek rowerowych</p> <p>W ramach działania realizowane będą także projekty nie wybierane w schemacie konkursowym.</p>	
15.	Klasyfikacja kategorii interwencji funduszy strukturalnych		
	a	Temat priorytetowy	23 - Drogi regionalne/lokalne 24 – Ścieżki rowerowe
	b	Temat priorytetowy (dla interwencji cross-financing)	Nie dotyczy
	c	Forma finansowania	01 - Pomoc bezzwrotna
	d	Typ obszaru	01 – Obszar miejski 05 – Obszary wiejskie (poza obszarami górskimi, wyspami lub o niskiej i bardzo niskiej gęstości zaludnienia)
	e	Działalność gospodarcza	00 – nie dotyczy
	f	Lokalizacja	PL 61, NUTS 2
16.	Lista wydatków kwalifikowalnych w ramach działania (jeśli dotyczy)	Zgodnie z załącznikiem nr .. dotyczącym kwalifikowalności wydatków w ramach RPO	
17.	Zakres stosowania cross-financingu	Nie dotyczy	
18.	Beneficjenci		
	a	Typ beneficjentów	1. Jednostki samorządu terytorialnego. 2. Związki i stowarzyszenia jst. 3. Jednostki organizacyjne jst realizujące zadania w zakresie dróg.
	b	Grupy docelowe (osoby, instytucje, grupy społeczne bezpośrednio korzystające z pomocy) (jeśli dotyczy)	Nie dotyczy
19.	Tryb przeprowadzania naboru i oceny operacji/projektów		Szczegółowe informacje dotyczące trybu i zasad naboru oraz oceny projektów zawiera rozdział 1 pkt 1.5.
	a	Tryb przeprowadzania naboru wniosków o dofinansowanie	Tryb przeprowadzania naboru wniosków o dofinansowanie został zawarty w rozdziale 1.5 Uszczegółowienia. W ramach działania stosowane będą tryb konkursowy i tryb indywidualny.
	b	Tryb oceny wniosków o dofinansowanie	Decyzję o dofinansowaniu projektu podejmuje Zarząd Województwa Kujawsko-Pomorskiego Umowę o dofinansowanie projektu podpisuje dwóch członków Zarządu Województwa Kujawsko-Pomorskiego
Część finansowa			
20.	Alokacja finansowa na działanie ogółem	190 200 764 euro	
21.	Wkład ze środków unijnych na działanie	161 670 649 euro	
22.	Wkład ze środków publicznych krajowych na działanie	28 530 115 euro	
23.	Przewidywana wielkość środków prywatnych na działanie	0	
24.	Maksymalny udział środków UE w wydatkach kwalifikowalnych na poziomie projektu (%)	Zgodnie z decyzją IZ do 50%	

25.	Minimalny wkład własny beneficjenta (%) (jeśli dotyczy)	50 %
26.	Pomoc publiczna (jeśli dotyczy)	Nie dotyczy
27.	Dzień rozpoczęcia kwalifikowalności wydatków	1 stycznia 2007 r.
28.	Minimalna / maksymalna wartość projektu (jeśli dotyczy)	Nie dotyczy
29.	Minimalna / maksymalna kwota wsparcia (jeśli dotyczy)	Nie dotyczy
30.	Forma płatności	Zaliczki Refundacje
31.	Wysokość udziału cross-financingu (%)	Nie dotyczy

Wskaźniki

Nazwa wskaźnika	Jednostka miary	Wartość w roku bazowym	Zakładana wartość w roku docelowym 2013	Źródło danych
Wskaźniki produktu				
Liczba projektów z zakresu infrastruktury drogowej	szt.	0	30	Beneficjenci
Długość nowych dróg: – gminnych – powiatowych – wojewódzkich	km	0 0 0	16	jw.
Długość przebudowanych dróg: – gminnych – powiatowych – wojewódzkich	km	0 0 0	398	w..
Liczba wybudowanych obwodnic	szt.			
Długość wybudowanych obwodnic	km			
Długość zbudowanych ścieżek rowerowych	km	0	70	jw.
Wskaźniki rezultatu				
Oszczędność czasu na drogach zmodernizowanych w przewozach pasażerskich i towarowych	euro	0		jw.

Działanie 1.2. Infrastruktura transportu publicznego

1.	Nazwa programu operacyjnego	Regionalny Program Operacyjny Województwa Kujawsko-Pomorskiego na lata 2007-2013
2.	Numer i nazwa osi priorytetowej	1. Rozwój infrastruktury technicznej
3.	Nazwa Funduszu finansującego priorytet	Europejski Fundusz Rozwoju Regionalnego
4.	Instytucja Zarządzająca	Zarząd Województwa Kujawsko-Pomorskiego poprzez Departament Polityki Regionalnej Urzędu Marszałkowskiego
5.	Instytucja Pośrednicząca (jeśli dotyczy)	Nie wystąpi
6.	Instytucja Wdrażająca (Instytucja Pośrednicząca II stopnia) (jeśli dotyczy)	Nie wystąpi
7.	Instytucja Certyfikująca	Ministerstwo Rozwoju Regionalnego, Departament Instytucji Certyfikującej
8.	Instytucja pośrednicząca w certyfikacji (jeśli dotyczy)	Wojewoda Kujawsko-Pomorski
9.	Instytucja odpowiedzialna za otrzymywanie płatności dokonywanych przez KE	Ministerstwo Finansów
10.	Instytucja odpowiedzialna za dokonywanie płatności na rzecz beneficjentów (jeśli dotyczy)	Zarząd Województwa Kujawsko-Pomorskiego poprzez Departament Finansów Urzędu Marszałkowskiego
11.	Numer i nazwa działania	1.2. Infrastruktura transportu publicznego
12.	Cel i uzasadnienie działania	<p><u>Cele działania:</u> zwiększenie udziału transportu publicznego w obsłudze mieszkańców, poprawa funkcjonowania i dostępności komunikacji oraz pośrednio poprawa jakości środowiska.</p> <p><u>Uzasadnienie:</u> Techniczne zużycie infrastruktury publicznego transportu miejskiego, zwłaszcza sieci tramwajowej (w Bydgoszczy, Toruniu i Grudziądzu) obniża konkurencyjność publicznych usług przewozowych, co jest jedną z przyczyn komunikacyjnego zatłoczenia największych miast województwa. Zwiększenie udziału transportu publicznego w obsłudze mieszkańców wpłynie na ograniczenie zanieczyszczenia powietrza atmosferycznego spalinami pochodzącymi od środków transportu i ograniczenie hałasu. W efekcie działanie wpłynie na poprawę jakości życia mieszkańców miast oraz wzrost konkurencyjności miast.</p> <p>W szczególności wsparcie będą mogły uzyskać projekty mające na celu zwiększenie udziału ekologicznego transportu w przewozach zbiorowych oraz polegające na integracji różnych typów transportu miejskiego. Projekt musi wynikać z aktualnego Zintegrowanego Planu Rozwoju Transportu Publicznego danego miasta. Dla osiągnięcia założonego celu istotne jest również wspieranie zarządzania i monitorowania ruchu, które poprawi funkcjonowanie transportu publicznego.</p>
13.	Komplementarność z innymi działaniami i priorytetami	<u>Komplementarność działania 1.2. z innymi programami operacyjnymi:</u>

		<p>Z Programem Operacyjnym Infrastruktura i Środowisko 2007-2013:</p> <ul style="list-style-type: none"> — Oś priorytetowa VII: Transport przyjazny środowisku (FS), przewiduje wsparcie transportu miejskiego w obszarach metropolitalnych (minimalna wartość projektu 100 mln PLN) — Oś priorytetowa VIII: Bezpieczeństwo transportu i krajowe sieci transportowe (EFRR), przewiduje wsparcie rozwoju inteligentnych systemów transportowych. 	
14.	Przykładowe rodzaje projektów	<ol style="list-style-type: none"> 1. Budowa, przebudowa sieci (linii) tramwajowych, autobusowych (układu torowego na trasach, pętlach, zajezdniach, uzupełnienie istniejącego układu wydzielonych pasów dla autobusów, wyposażenie dróg w zjazdy, zatoki autobusowe i inne urządzenia drogowe dla komunikacji miejskiej). 2. Zakup, modernizacja taboru w połączeniu z działaniami infrastrukturalnymi jak w pkt 1. 3. Budowa, przebudowa infrastruktury punktowej: zajezdni tramwajowych i autobusowych, przystanków, wysepek, a także urządzeń dla osób niepełnosprawnych. 4. Budowa, przebudowa infrastruktury zarządzania ruchem służącej zwiększeniu bezpieczeństwa i dostępności do sieci transportu miejskiego, w tym urządzeń sterowania ruchem drogowym, systemów sygnalizacji ulicznej, infrastruktury służącej obsłudze pasażerów, przystosowania dla osób niepełnosprawnych. 5. Budowa parkingów typu „Parkuj i jedź”, zwłaszcza przy krańcowych przystankach komunikacji miejskiej. <p>W ramach działania realizowane będą także projekty nie wybierane w schemacie konkursowym.</p>	
15.	Klasyfikacja kategorii interwencji funduszy strukturalnych		
	a	Temat priorytetowy	25 – Transport miejski, 28 – Inteligentne systemy transportowe
	b	Temat priorytetowy (dla interwencji cross-financing)	Nie dotyczy
	c	Forma finansowania	01– - Pomoc bezzwrotna
	d	Typ obszaru	01 – Obszar miejski 05 – Obszary wiejskie (poza obszarami górskimi, wyspami lub o niskiej i bardzo niskiej gęstości zaludnienia)
	e	Działalność gospodarcza	11– Transport
	f	Lokalizacja	PL 61, NUTS 2
16.	Lista wydatków kwalifikowalnych w ramach działania (jeśli dotyczy)	Zgodnie z załącznikiem nr ..dotyczącym kwalifikowalności wydatków w ramach RPO	
17.	Zakres stosowania cross-financingu	Nie dotyczy	
18.	Beneficjenci		

	a	Typ beneficjentów	<ol style="list-style-type: none"> 1. Jednostki samorządu terytorialnego, ich związki i stowarzyszenia. 2. Jednostki organizacyjne jednostek samorządu terytorialnego posiadające osobowość prawną. 3. Podmioty wykonujące usługi publiczne, w których większość udziałów lub akcji posiada jednostka samorządu terytorialnego, w tym podmioty wykonujące te usługi na mocy odrębnej umowy. 4. Podmioty wybrane w wyniku postępowania przeprowadzonego na podstawie przepisów o zamówieniach publicznych, wykonujące usługi publiczne w oparciu o umowę zawartą z jednostką samorządu terytorialnego na świadczenie usług z zakresu transportu.
	b	Grupy docelowe (osoby, instytucje, grupy społeczne bezpośrednio korzystające z pomocy) (jeśli dotyczy)	Nie dotyczy
19.	Tryb przeprowadzania naboru i oceny operacji/projektów		Szczegółowe informacje dotyczące trybu i zasad naboru oraz oceny projektów zawiera rozdział 1 pkt 1.5.
	a	Tryb przeprowadzania naboru wniosków o dofinansowanie	Tryb przeprowadzania naboru wniosków o dofinansowanie został zawarty w rozdziale 1.5 Uszczegółowienia. W ramach działania stosowane będą tryb konkursowy i tryb indywidualny
	b	Tryb oceny wniosków o dofinansowanie	Decyzję o dofinansowaniu projektu podejmuje Zarząd Województwa Kujawsko-Pomorskiego Umowę o dofinansowanie projektu podpisuje dwóch członków Zarządu Województwa Kujawsko-Pomorskiego
Część finansowa			
20.	Alokacja finansowa na działanie ogółem		32 446 013 euro
21.	Wkład ze środków unijnych na działanie		27 579 111 euro
22.	Wkład ze środków publicznych krajowych na działanie		4 866 902 euro
23.	Przewidywana wielkość środków prywatnych na działanie		0
24.	Maksymalny udział środków UE w wydatkach kwalifikowalnych na poziomie projektu (%)		Zgodnie z decyzją IZ do 50% Przy wystąpieniu pomocy publicznej – zgodnie ze schematami pomocy publicznej
25.	Minimalny wkład własny beneficjenta (%) (jeśli dotyczy)		50 %
26.	Pomoc publiczna (jeśli dotyczy)		Infrastruktura – pomoc publiczna nie wystąpi pod warunkiem dostępności dla wszystkich podmiotów na jednakowych warunkach. Rozporządzenie Ministra Rozwoju Regionalnego z dnia 2007 r. w sprawie udzielenia pomocy publicznej na inwestycje w zakresie publicznego transportu miejskiego w ramach regionalnych programów operacyjnych
27.	Dzień rozpoczęcia kwalifikowalności wydatków		- 01.01.2007 r. – dla projektów, których nie dotyczy pomoc publiczna - dzień podjęcia decyzji o dofinansowaniu przez IZ – dla projektów objętych pomocą publiczną

28.	Minimalna / maksymalna wartość projektu (jeśli dotyczy)	Wartość maksymalna dla projektów z bydgosko-toruńskiego obszaru metropolitalnego wynosi 100 mln PLN
29.	Minimalna / maksymalna kwota wsparcia (jeśli dotyczy)	Nie dotyczy
30.	Forma płatności	Zaliczki Refundacje
31.	Wysokość udziału cross-finansingu (%)	Nie dotyczy

Wskaźniki

Nazwa wskaźnika	Jednostka miary	Wartość w roku bazowym	Zakładana wartość w roku docelowym 2013	Źródło danych
Wskaźnik produktu				
Liczba zakupionego taboru komunikacji miejskiej	szt.	0		Beneficjenci
Pojemność jednostek zakupionego taboru komunikacji miejskiej	osoby			Beneficjenci
Długość wybudowanej sieci tramwajowej	km			Beneficjenci
Długość przebudowanej sieci tramwajowej	km			Beneficjenci
Liczba zbudowanych parkingów P&R	szt			Beneficjenci
Liczba zainstalowanych systemów („Inteligentne systemy transportu”)	szt			Beneficjenci
Wskaźnik rezultatu				
Liczba osób korzystających z komunikacji miejskiej	osoby	86,01	+ 1,5	Beneficjenci

Działanie 1.3. Infrastruktura kolejowa

1.	Nazwa programu operacyjnego	Regionalny Program Operacyjny Województwa Kujawsko-Pomorskiego na lata 2007-2013
2.	Numer i nazwa osi priorytetowej	1. Rozwój infrastruktury technicznej
3.	Nazwa Funduszu finansującego priorytet	Europejski Fundusz Rozwoju Regionalnego
4.	Instytucja Zarządzająca	Zarząd Województwa Kujawsko-Pomorskiego poprzez Departament Polityki Regionalnej Urzędu Marszałkowskiego
5.	Instytucja Pośrednicząca (jeśli dotyczy)	Nie wystąpi
6.	Instytucja Wdrażająca (Instytucja Pośrednicząca II stopnia) (jeśli dotyczy)	Nie wystąpi

7.	Instytucja Certyfikująca	Ministerstwo Rozwoju Regionalnego, Departament Instytucji Certyfikującej
8.	Instytucja pośrednicząca w certyfikacji (jeśli dotyczy)	Wojewoda Kujawsko-Pomorski
9.	Instytucja odpowiedzialna za otrzymywanie płatności dokonywanych przez KE	Ministerstwo Finansów
10.	Instytucja odpowiedzialna za dokonywanie płatności na rzecz beneficjentów (jeśli dotyczy)	Zarząd Województwa Kujawsko-Pomorskiego poprzez Departament Finansów Urzędu Marszałkowskiego
11.	Numer i nazwa działania	1.3. Infrastruktura kolejowa
12.	Cel i uzasadnienie działania	<p><u>Cele działania:</u> zwiększenie dostępności usług komunikacji kolejowej oraz poprawa obsługi pasażerów.</p> <p><u>Uzasadnienie:</u> Gęstość linii kolejowych w województwie kujawsko-pomorskim wynosi 7,1 km/100 km² powierzchni i jest nieco większa od średniej krajowej. Struktura przestrzenna sieci kolejowej zapewnia dogodne powiązanie największych miast regionu z ich regionalnym i krajowym otoczeniem. Obecny stan techniczny infrastruktury kolejowej w regionie powoduje, że oferta usług przewozowych (cena, czas i komfort podróży) mimo zalet tego środka transportu nie jest konkurencyjna dla mieszkańców województwa. Dotyczy to zwłaszcza ludności zamieszkującej na obszarach peryferyjnych województwa i dojeżdżającej do pracy, szkół oraz korzystającej z usług oferowanych w ośrodkach subregionalnych i stołecznych regionu.</p> <p>Duże zaniedbania dotyczą również taboru kolejowego, który z jednej strony nie pozwala na wykorzystanie parametrów technicznych zmodernizowanych linii, a z drugiej nie przyciąga większej liczby pasażerów.</p>
13.	Komplementarność z innymi działaniami i priorytetami	<p><u>Komplementarność działania 1.3. z innymi programami operacyjnymi:</u></p> <p>Z Programem Operacyjnym Infrastruktura i Środowisko 2007-2013:</p> <ul style="list-style-type: none"> – Oś priorytetowa VII: Transport przyjazny środowisku (FS), przewiduje wsparcie dla rozwoju transportu kolejowego
14.	Przykładowe rodzaje projektów	<ol style="list-style-type: none"> 1. Budowa, przebudowa linii kolejowych. 2. Zakup taboru kolejowego dla regionalnych przewozów pasażerskich. 3. Budowa, rozbudowa, modernizacja infrastruktury służącej zwiększeniu bezpieczeństwa w ruchu kolejowym. 4. Budowa, rozbudowa lub modernizacja bezpiecznych przejść oraz przejazdów przez tory. <p>W ramach działania realizowane będą projekty nie wybierane w schemacie konkursowym.</p>
15.	Klasyfikacja kategorii interwencji funduszy strukturalnych	
	a	Temat priorytetowy
		16 – Kolej 18 – Tabor kolejowy

	b	Temat priorytetowy (dla interwencji cross-financing)	Nie dotyczy
	c	Forma finansowania	01 - Pomoc bezzwrotna
	d	Typ obszaru	01 – Obszar miejski 05 – Obszary wiejskie (poza obszarami górskimi, wyspami lub o niskiej i bardzo niskiej gęstości zaludnienia)
	e	Działalność gospodarcza	11 - Transport
	f	Lokalizacja	NUTS 2, PL 61
16.	Lista wydatków kwalifikowalnych w ramach działania (jeśli dotyczy)		Zgodnie z załącznikiem nr ..dotyczącym kwalifikowalności wydatków w ramach RPO
17.	Zakres stosowania cross-financingu		Nie dotyczy
	Beneficjenci		
18.	a	Typ beneficjentów	1. Jednostki samorządu terytorialnego ich związki i porozumienia. 2. Jednostki organizacyjne jednostek samorządu terytorialnego posiadające osobowość prawną. 3. PKP Polskie Linie Kolejowe S.A. 4. Przedsiębiorstwa posiadające licencje na kolejowe regionalne przewozy pasażerskie.
	b	Grupy docelowe (osoby, instytucje, grupy społeczne bezpośrednio korzystające z pomocy) (jeśli dotyczy)	Nie dotyczy
	Tryb przeprowadzania naboru i oceny operacji/projektów		Szczegółowe informacje dotyczące trybu i zasad naboru oraz oceny projektów zawiera rozdział 1 pkt 1.5.
19.	a	Tryb przeprowadzania naboru wniosków o dofinansowanie	Tryb przeprowadzania naboru wniosków o dofinansowanie został zawarty w rozdziale 1.5 Uszczegółowienia. W ramach działania stosowane będą tryb konkursowy i tryb indywidualny
	b	Tryb oceny wniosków o dofinansowanie	Decyzję o dofinansowaniu projektu podejmuje Zarząd Województwa Kujawsko-Pomorskiego Umowę o dofinansowanie projektu podpisuje dwóch członków Zarządu Województwa Kujawsko-Pomorskiego
Część finansowa			
20.	Alokacja finansowa na działanie ogółem		30 208 357 euro
21.	Wkład ze środków unijnych na działanie		25 677 103euro
22.	Wkład ze środków publicznych krajowych na działanie		4 531 254 euro
23.	Przewidywana wielkość środków prywatnych na działanie		0
24.	Maksymalny udział środków UE w wydatkach kwalifikowalnych na poziomie projektu (%)		Zgodnie z decyzją IZ do 50% projekty z zakresu infrastruktury kolejowej, 85% projekty z zakresu zakupu taboru Przy wystąpieniu pomocy publicznej – zgodnie ze schematami pomocy publicznej
25.	Minimalny wkład własny beneficjenta (%) (jeśli dotyczy)		Odpowiednio 50 % oraz 15 %
26.	Pomoc publiczna (jeśli dotyczy)		Infrastruktura – pomoc publiczna nie wystąpi pod warunkiem dostępności dla wszystkich podmiotów na jednakowych warunkach. Rozporządzenie Ministra Rozwoju Regionalnego z dnia..... 2007 r. w sprawie udzielania pomocy

		publicznej na nabycie lub modernizację pasażerskiego taboru kolejowego w ramach regionalnych programów operacyjnych.
27.	Dzień rozpoczęcia kwalifikowalności wydatków	01.01.2007 r. – dla projektów, których nie dotyczy pomoc publiczna - dzień podjęcia decyzji o dofinansowaniu przez IZ – dla projektów objętych pomocą publiczną
28.	Minimalna / maksymalna wartość projektu (jeśli dotyczy)	Nie dotyczy
29.	Minimalna / maksymalna kwota wsparcia (jeśli dotyczy)	Nie dotyczy
30.	Forma płatności	Zaliczki Refundacje
31.	Wysokość udziału cross-finansingu (%)	Nie dotyczy

Wskaźniki

Nazwa wskaźnika	Jednostka miary	Wartość w roku bazowym	Zakładana wartość w roku docelowym 2013	Źródło danych
Wskaźniki produktu				
Liczba projektów z zakresu transportu kolejowego	szt.	0		Beneficjenci
Liczba kilometrów: – nowych linii kolejowych – zrewitalizowanych linii kolejowych	km	0	61,99	j.w.
Liczba zakupionego taboru	szt.	0		j.w.
Wskaźniki rezultatu				
Oszczędność czasu na nowych i zrewitalizowanych liniach kolejowych w przewozach pasażerskich i towarowych	euro/rok	0		
Liczba pasażerów korzystających ze zrewitalizowanych linii kolejowych				

Działanie 1.4. Infrastruktura portu lotniczego

1.	Nazwa programu operacyjnego	Regionalny Program Operacyjny Województwa Kujawsko-Pomorskiego na lata 2007-2013
2.	Numer i nazwa osi priorytetowej	1. Rozwój infrastruktury technicznej
3.	Nazwa Funduszu finansującego priorytet	Europejski Fundusz Rozwoju Regionalnego
4.	Instytucja Zarządzająca	Zarząd Województwa Kujawsko-Pomorskiego poprzez Departament Polityki Regionalnej Urzędu Marszałkowskiego

5.	Instytucja Pośrednicząca (jeśli dotyczy)	Nie wystąpi
6.	Instytucja Wdrażająca (Instytucja Pośrednicząca II stopnia) (jeśli dotyczy)	Nie wystąpi
7.	Instytucja Certyfikująca	Ministerstwo Rozwoju Regionalnego, Departament Instytucji Certyfikującej
8.	Instytucja pośrednicząca w certyfikacji (jeśli dotyczy)	Wojewoda Kujawsko-Pomorski
9.	Instytucja odpowiedzialna za otrzymywanie płatności dokonywanych przez KE	Ministerstwo Finansów
10.	Instytucja odpowiedzialna za dokonywanie płatności na rzecz beneficjentów (jeśli dotyczy)	Zarząd Województwa Kujawsko-Pomorskiego poprzez Departament Finansów Urzędu Marszałkowskiego
11.	Numer i nazwa działania	1.4. Infrastruktura portu lotniczego
12.	Cel i uzasadnienie działania	<p><u>Cele działania:</u> zwiększenie przepustowości portu lotniczego w Bydgoszczy, poprawa stanu bezpieczeństwa usług lotniczych oraz standardu świadczonych usług.</p> <p><u>Uzasadnienie:</u> W ostatnim okresie dogodne powiązanie regionu z europejskim otoczeniem umożliwi Port Lotniczy w Bydgoszczy. Zwiększenie roli transportu lotniczego w powiązaniach zewnętrznych wymaga jego rozbudowy, zarówno dla zwiększenia zdolności obsługi pasażerów jak i zwiększenia zakresu obsługi transportu towarowego. Rosnąca liczba pasażerów wymaga dostosowania infrastruktury lotniska, obiektów obsługi pasażerów i systemów bezpieczeństwa do wymaganych standardów.</p> <p>Rozwój portu lotniczego w regionie przyczyni się do podniesienia konkurencyjności i atrakcyjności województwa dla tworzenia nowych inwestycji i przyciągania kapitału zewnętrznego.</p>
13.	Komplementarność z innymi działaniami i priorytetami	<p><u>Komplementarność działania 1.4. z innymi programami operacyjnymi:</u> Z Programem Operacyjnym Infrastruktura i Środowisko 2007-2013:</p> <ul style="list-style-type: none"> – Oś priorytetowa VI: Drogowa i lotnicza sieć TEN-T (FS) – Oś priorytetowa VIII: Bezpieczeństwo transportu i krajowe sieci transportowe (EFRR), przewidziane wsparcie z zakresu bezpieczeństwa dla lotnisk obsługujących ruch międzynarodowy
14.	Przykładowe rodzaje projektów	<ol style="list-style-type: none"> 1. Budowa, rozbudowa, przebudowa obiektów obsługi pasażerów (terminali) oraz infrastruktury lotniskowej: pasów startowych i dróg kołowania, płyty lotniska, stanowisk postojowych, dróg wewnętrznych, zaplecza technicznego i operacyjnego. 2. Rozbudowa infrastruktury i systemów łączności, nawigacji i dozorowania. 3. Dostosowanie systemów ochrony bezpieczeństwa lotniska do standardów wynikających z Krajowego Programu Ochrony Lotnictwa Cywilnego.

		<p>4. Wzmocnienie systemów ochrony przeciwpożarowej lotniska.</p> <p>5. Dostosowanie systemów kontroli bezpieczeństwa osób i bagażu do standardów Unii Europejskiej.</p> <p>6. Wzmocnienie bezpieczeństwa obiektów infrastruktury lotniskowej i lotniczych urządzeń naziemnych.</p> <p>W ramach działania realizowany będzie projekt w schemacie pozakonkursowym.</p>	
15.	Klasyfikacja kategorii interwencji funduszy strukturalnych		
	a	Temat priorytetowy	29 – porty lotnicze
	b	Temat priorytetowy (dla interwencji cross-financing)	Nie dotyczy
	c	Forma finansowania	01 – Pomoc bezzwrotna
	d	Typ obszaru	01 – Obszar miejski
	e	Działalność gospodarcza	11 – Transport
	f	Lokalizacja	PL 61, NUTS 2
16.	Lista wydatków kwalifikowalnych w ramach działania (jeśli dotyczy)		Zgodnie z załącznikiem nr ..dotyczącym kwalifikowalności wydatków w ramach RPO
17.	Zakres stosowania cross-financingu		Nie dotyczy
18.	Beneficjenci		
	a	Typ beneficjentów	Port lotniczy w Bydgoszczy.
	b	Grupy docelowe (osoby, instytucje, grupy społeczne bezpośrednio korzystające z pomocy) (jeśli dotyczy)	Nie dotyczy
19.	Tryb przeprowadzania naboru i oceny operacji/projektów		Szczegółowe informacje dotyczące trybu i zasad naboru oraz oceny projektów zawiera rozdział 1 pkt 1.5.
	a	Tryb przeprowadzania naboru wniosków o dofinansowanie	Tryb przeprowadzania naboru wniosków o dofinansowanie został zawarty w rozdziale 1.5 Uszczegółowienia. W ramach działania stosowany będzie tryb indywidualny.
	b	Tryb oceny wniosków o dofinansowanie	Decyzję o dofinansowaniu projektu podejmuje Zarząd Województwa Kujawsko-Pomorskiego Umowę o dofinansowanie projektu podpisuje dwóch członków Zarządu Województwa Kujawsko-Pomorskiego
Część finansowa			
20.	Alokacja finansowa na działanie ogółem		44 753 121 euro
21.	Wkład ze środków unijnych na działanie		23 775 096 euro
22.	Wkład ze środków publicznych krajowych na działanie		
23.	Przewidywana wielkość środków prywatnych na działanie		16 782 420 euro
24.	Maksymalny udział środków UE w wydatkach kwalifikowalnych na poziomie projektu (%)		Zakładany poziom dofinansowania przez IZ do 50% Przy wystąpieniu pomocy publicznej – zgodnie ze schematami pomocy publicznej
25.	Minimalny wkład własny beneficjenta (%) (jeśli dotyczy)		50%

26.	Pomoc publiczna (jeśli dotyczy)	Rozporządzenie Ministra Rozwoju Regionalnego z dnia 2007 r. w sprawie udzielania pomocy publicznej na inwestycje w zakresie portów lotniczych w ramach regionalnych programów operacyjnych. Infrastruktura bezpieczeństwa i ochrony transportu lotniczego – brak pomocy publicznej.
27.	Dzień rozpoczęcia kwalifikowalności wydatków	- 01.01.2007 r. – dla projektów, których nie dotyczy pomoc publiczna - dzień podjęcia decyzji o dofinansowaniu przez IZ – dla projektów objętych pomocą publiczną
28.	Minimalna / maksymalna wartość projektu (jeśli dotyczy)	Max. wartość projektu z zakresu bezpieczeństwa i ochrony transportu lotniczego - 4 mln PLN
29.	Minimalna / maksymalna kwota wsparcia (jeśli dotyczy)	Nie dotyczy
30.	Forma płatności	Zaliczki Refundacje
31.	Wysokość udziału cross-finansingu (%)	Nie dotyczy

Wskaźniki

Nazwa wskaźnika	Jednostka miary	Wartość w roku bazowym	Zakładana wartość w roku docelowym 2013	Źródło danych
<i>Wskaźniki produktu</i>				
Liczba przebudowanych lotnisk	szt			Beneficjenci
Liczba zainstalowanych systemów informatycznych	szt			jw.
<i>Wskaźniki rezultatu</i>				
Liczba pasażerów	tys.	76,9 ¹	250,0	jw.

¹- 2005 r. wg GUS

3) Indykatywna tabela finansowa zobowiązań dla osi priorytetowej

Indykatywna tabela finansowa zobowiązań dla osi priorytetowej i działań z przyporządkowaniem kategorii interwencji funduszy strukturalnych, oraz oznaczonymi działaniami podlegającymi zasadom cross-financing

(w euro)

Osie priorytetowe	Ogółem	Środki publiczne (UE + krajowe)	Wkład Wspólnotowy (85%)				Krajowy wkład publiczny (15%)				cross - finansing (%)	Prywatne	Pożyczki i EBI	kategorie interwencji	
			Ogółem	w tym			Ogółem	Budżet państwa	Budżet jednostek samorządu terytorialnego	inne ogółem				SL	Inne
				EFRR	ESF	FS									
			1=2+13	2=3+7	3=4+5+6	4	5	6	7=8+9+10	8=9+10				9	10
Oś priorytetowa I	297 608 254	280 825 834	238 701 959	238 701 959			42 123 875	7 684 670	34 439 205	0		16 782 420			
2007	41 720 749	39 368 075	33 462 864	33 462 864			5 905 211	1 077 289	4 827 922	0		2 352 674			
2008	42 697 707	40 289 942	34 246 451	34 246 451			6 043 491	1 102 516	4 940 976	0		2 407 765			
2009	43 668 267	41 205 771	35 024 906	35 024 906			6 180 866	1 127 577	5 053 289	0		2 462 496			
2010	43 098 586	40 668 214	34 567 982	34 567 982			6 100 232	1 112 867	4 987 365	0		2 430 371			
2011	42 293 823	39 908 833	33 922 508	33 922 508			5 986 325	1 092 087	4 894 238	0		2 384 990			
2012	41 514 685	39 173 631	33 297 587	33 297 587			5 876 045	1 071 968	4 804 076	0		2 341 054			
2013	42 614 437	40 211 367	34 179 662	34 179 662			6 031 705	1 100 366	4 931 339	0		2 403 070			
2007-2013	297 608 254	280 825 834	238 701 959	238 701 959			42 123 875	7 684 670	34 439 205	0		16 782 420			
działanie 1.1.	190 200 764	190 200 764	161 670 649	161 670 649			28 530 115	0	28 530 115	0		0			23,24
2007	26 663 636	26 663 636	22 664 091	22 664 091			3 999 545	0	3 999 545	0		0			
2008	27 288 009	27 288 009	23 194 807	23 194 807			4 093 201	0	4 093 201	0		0			
2009	27 908 291	27 908 291	23 722 048	23 722 048			4 186 244	0	4 186 244	0		0			
2010	27 544 209	27 544 209	23 412 578	23 412 578			4 131 631	0	4 131 631	0		0			
2011	27 029 887	27 029 887	22 975 404	22 975 404			4 054 483	0	4 054 483	0		0			
2012	26 531 941	26 531 941	22 552 150	22 552 150			3 979 791	0	3 979 791	0		0			
2013	27 234 790	27 234 790	23 149 572	23 149 572			4 085 219	0	4 085 219	0		0			
2007-2013	190 200 764	190 200 764	161 670 649	161 670 649			28 530 115	0	28 530 115	0		0			
działanie 1.2.	32 446 013	32 446 013	27 579 111	27 579 111			4 866 902	3 650 176	1 216 726	0		0		28	25
2007	4 548 503	4 548 503	3 866 227	3 866 227			682 275	511 707	170 569	0		0			
2008	4 655 013	4 655 013	3 956 761	3 956 761			698 252	523 689	174 563	0		0			
2009	4 760 826	4 760 826	4 046 702	4 046 702			714 124	535 593	178 531	0		0			

2010	4 698 718	4 698 718	3 993 910	3 993 910		704 808	528 606	176 202	0		0		
2011	4 610 981	4 610 981	3 919 334	3 919 334		691 647	518 735	172 912	0		0		
2012	4 526 037	4 526 037	3 847 132	3 847 132		678 906	509 179	169 726	0		0		
2013	4 645 935	4 645 935	3 949 045	3 949 045		696 890	522 668	174 223	0		0		
2007-2013	32 446 013	32 446 013	27 579 111	27 579 111		4 866 902	3 650 176	1 216 726	0		0		
działanie 1.3.	30 208 357	30 208 357	25 677 103	25 677 103		4 531 254	887 790	3 643 464	0		0	16	18
2007	4 234 813	4 234 813	3 599 591	3 599 591		635 222	124 456	510 766	0		0		
2008	4 333 978	4 333 978	3 683 881	3 683 881		650 097	127 371	522 726	0		0		
2009	4 432 493	4 432 493	3 767 619	3 767 619		664 874	130 266	534 608	0		0		
2010	4 374 668	4 374 668	3 718 468	3 718 468		656 200	128 567	527 634	0		0		
2011	4 292 982	4 292 982	3 649 035	3 649 035		643 947	126 166	517 781	0		0		
2012	4 213 897	4 213 897	3 581 812	3 581 812		632 084	123 842	508 243	0		0		
2013	4 325 526	4 325 526	3 676 697	3 676 697		648 829	127 122	521 706	0		0		
2007-2013	30 208 357	30 208 357	25 677 103	25 677 103		4 531 254	887 790	3 643 464	0		0		
działanie 1.4.	44 753 121	27 970 701	23 775 096	23 775 096		4 195 605	3 146 704	1 048 901	0		16 782 420	29	
2007	6 273 797	3 921 123	3 332 955	3 332 955		588 168	441 126	147 042	0		2 352 674		
2008	6 420 708	4 012 942	3 411 001	3 411 001		601 941	451 456	150 485	0		2 407 765		
2009	6 566 657	4 104 160	3 488 536	3 488 536		615 624	461 718	153 906	0		2 462 496		
2010	6 480 990	4 050 619	3 443 026	3 443 026		607 593	455 695	151 898	0		2 430 371		
2011	6 359 973	3 974 983	3 378 736	3 378 736		596 248	447 186	149 062	0		2 384 990		
2012	6 242 810	3 901 756	3 316 493	3 316 493		585 263	438 948	146 316	0		2 341 054		
2013	6 408 186	4 005 116	3 404 349	3 404 349		600 767	450 576	150 192	0		2 403 070		
2007-2013	44 753 121	27 970 701	23 775 096	23 775 096		4 195 605	3 146 704	1 048 901	0		16 782 420		
Koszty ogółem	297 608 254	280 825 834	238 701 959	238 701 959		42 123 875	7 684 670	34 439 205	0		16 782 420		
2007	41 720 749	39 368 075	33 462 864	33 462 864		5 905 211	1 077 289	4 827 922	0		2 352 674		
2008	42 697 707	40 289 942	34 246 451	34 246 451		6 043 491	1 102 516	4 940 976	0		2 407 765		
2009	43 668 267	41 205 771	35 024 906	35 024 906		6 180 866	1 127 577	5 053 289	0		2 462 496		
2010	43 098 586	40 668 214	34 567 982	34 567 982		6 100 232	1 112 867	4 987 365	0		2 430 371		
2011	42 293 823	39 908 833	33 922 508	33 922 508		5 986 325	1 092 087	4 894 238	0		2 384 990		
2012	41 514 685	39 173 631	33 297 587	33 297 587		5 876 045	1 071 968	4 804 076	0		2 341 054		
2013	42 614 437	40 211 367	34 179 662	34 179 662		6 031 705	1 100 366	4 931 339	0		2 403 070		
2007-2013	297 608 254	280 825 834	238 701 959	238 701 959		42 123 875	7 684 670	34 439 205	0		16 782 420		

Różnica pomiędzy kwotą dotyczącą działania a sumą kwot w wierszach odnoszących się do poszczególnych lat wynika z zastosowania formuł (exel) i zaokrąglenia.

4) Poziom wydatków pochodzących z funduszy strukturalnych przeznaczonych na realizację Strategii Lizbońskiej

W ramach osi priorytetowej 1. wysokość przewidzianych środków na realizację Strategii Lizbońskiej wynosi 51 316 167 euro w ramach EFRR.

2.2. Oś priorytetowa 2. Zachowanie i racjonalne użytkowanie środowiska

Dz. 2.1 Rozwój infrastruktury wodno-ściekowej

Dz. 2.2. Gospodarka odpadami

Dz. 2.3. Rozwój infrastruktury w zakresie ochrony powietrza

Dz. 2.4. Infrastruktura energetyczna przyjazna środowisku

Dz. 2.5. Rozwój infrastruktury bezpieczeństwa powodziowego i przeciwdziałanie zagrożeniom środowiska

Dz. 2.6. Ochrona i promocja zasobów przyrodniczych

1) Skrócony opis osi priorytetu

Celami osi priorytetowej są:

- poprawa jakości środowiska przyrodniczego,
- ograniczenie zanieczyszczeń powietrza,
- racjonalne gospodarowanie odpadami,
- zwiększenie udziału energii pochodzącej ze źródeł odnawialnych,
- zapobieganie zagrożeniom naturalnym,
- ochrona i promocja zasobów przyrodniczych.

Opis i uzasadnienie osi priorytetowej

Województwo kujawsko-pomorskie charakteryzuje się dużą bioróżnorodnością, a 32,4% jego terytorium zajmują obszary prawnie chronione. Walory przyrodnicze mają istotny wpływ na jakość życia mieszkańców, stanowią o atrakcyjności turystycznej i inwestycyjnej regionu. Zachowanie zasobów i walorów przyrodniczych dla przyszłych pokoleń wymaga nie tylko ochrony, ale i wzbogacania różnorodności biologicznej oraz szeroko rozumianej edukacji ekologicznej społeczeństwa.

Występujące jeszcze braki z zakresu infrastruktury ochrony środowiska obniżają atrakcyjność lokalizacyjną regionu, niekorzystnie determinują możliwości jego rozwoju gospodarczego oraz niekorzystnie oddziałują na warunki życia mieszkańców.

Zmierzając do osiągnięcia standardów jakościowych stanu środowiska przyrodniczego określonych dyrektywami UE, wynikających z Traktatu Akcesyjnego w zakresie ochrony środowiska, jako celowe uznaje się działania skierowane na rozwój i unowocześnienie infrastruktury ochrony i racjonalnego użytkowania środowiska oraz zapobiegania zagrożeniom.

Zakładane wsparcie w ramach osi priorytetowej uwzględnia możliwość realizacji inwestycji współfinansowanych z Funduszu Spójności w ramach Programu Operacyjnego Infrastruktura i Środowisko.

Poważnym źródłem zagrożeń środowiska przyrodniczego województwa, zwłaszcza wód powierzchniowych i podziemnych jak wskazano w diagnozie jest niewłaściwie rozwiązana **gospodarka wodno-ściekowa**.

Wspierane będą przedsięwzięcia rozwoju i unowocześniania sieci przesyłowych i urządzeń oczyszczalni ścieków. Priorytetowo traktowane będą projekty w aglomeracjach⁷ od 2 tys. RLM⁸ do 15 tys. RLM prowadzące do zredukowania ilości zanieczyszczeń odprowadzanych ze ściekami do wód i ziemi, w szczególności w zlewni rzek Brdy i Drwęcy, na których usytuowane są ujęcia wody powierzchniowej dla Bydgoszczy i Torunia, ujętych w Krajowym Programie Oczyszczania Ścieków Komunalnych.

Przedsięwzięcia powinny zdecydowanie ograniczyć zanieczyszczanie wód otwartych predysponowanych dla użytkowania w celach rekreacyjnych i sportowych w szczególności rzek: Wisły, Drwęcy, Brdy, Osy, Noteci, jezior: Głuszyńskiego, Skępskiego, Łasińskiego, jezior Pojezierza Brodnickiego, Zalewu Koronowskiego. Wsparcie będą mogły uzyskać projekty dotyczące rozwoju i modernizacji systemów zaopatrzenia i uzdatniania wody.

Rozbudowa infrastruktury wodno-ściekowej pośrednio przyczyni się do osiągnięcia następujących dyrektyw środowiskowych UE:

- Dyrektywa Rady 91/271/EWG z dnia 21 maja 1991 r. dotycząca oczyszczania ścieków komunalnych – poprzez realizację Krajowego Programu Oczyszczania Ścieków Komunalnych /KPOŚK/,
- Dyrektywa Rady 76/464/EWG z dnia 4 maja 1976 r. sprawie zanieczyszczenia spowodowanego przez niektóre substancje niebezpieczne odprowadzane do środowiska wodnego Wspólnoty – poprzez realizację zadań związanych z ograniczeniem odprowadzania do wód substancji niebezpiecznych w tym programu redukcji substancji niebezpiecznych z listy II do dyrektywy,
- Dyrektywa 2000/60/We Parlamentu Europejskiego i Rady z dnia 23 października 2000 r. ustanawiająca ramy wspólnotowego działania w dziedzinie polityki wodnej

Gospodarka odpadami w województwie kujawsko-pomorskim polega głównie na unieszkodliwianiu odpadów poprzez składowanie na składowiskach odpadów. Wspierane będą przedsięwzięcia inwestycyjne z zakresu gospodarki odpadami komunalnymi, w tym: skierowane na zapobieganie powstawaniu odpadów, segregację i odzysk odpadów, których powstania nie można uniknąć, unieszkodliwianie odpadów. Wsparcie będzie kierowane na tworzenie kompleksowych systemów racjonalnego gospodarowania odpadami komunalnymi, w tym zintegrowanej infrastruktury do prowadzenia segregacji i selektywnej zbiórki odpadów, transportu odpadów, ich odzysku, recyklingu, składowania i unieszkodliwiania w inny sposób niż składowanie, w tym połączonego z odzyskiem energii.

Wsparcie objęte będą projekty zgodne z Planem Gospodarki Odpadami Województwa Kujawsko-Pomorskiego (zaktualizowany dokument z dnia 21 sierpnia 2007 r.)⁹.

W ramach priorytetu, w zakresie gospodarki odpadami wdrażane będą następujące regulacje wspólnotowe:

- Dyrektywa Rady 91/689/EWG z dnia 12 grudnia 1991 r. w sprawie odpadów niebezpiecznych (Dz. Urz. WE L 377 z 31.12.1991, str. 20, z późn. zm.),

⁷ Aglomeracja oznacza teren, na którym zaludnienie lub działalność gospodarcza są wystarczająco skoncentrowane aby ścieki komunalne były zbierane i przekazywane do oczyszczalni ścieków komunalnych. (zgodnie z art.43.ust.2 ustawy z dnia 18 lipca 2001 r. Prawo wodne).

⁸ RLM (jeden równoważny mieszkaniec) - ładunek substancji organicznych biologicznie rozkładalnych wyrażony jako wskaźnik pięciodobowego biochemicznego zapotrzebowania na tlen w ilości 60 g tlenu na dobę; (zgodnie z art.43.ust.2 ustawy z dnia 18 lipca 2001 r. Prawo wodne)

⁹ Dostępny na stronie internetowej www.kujawsko-pomorskie.pl

- Dyrektywa Parlamentu Europejskiego i Rady 94/62/WE z dnia 20 grudnia 1994 r. w sprawie opakowań i odpadów opakowaniowych (Dz. Urz. WE L 365 z 31.12.1994, str. 10, z późn. zm.),
- Dyrektywa Rady 1999/31/WE z dnia 26 kwietnia 1999 r. w sprawie składowania odpadów (Dz. Urz. WE L 183 z 16.07.1999, str. 1, z późn. zm.),
- Dyrektywa Parlamentu Europejskiego i Rady 2000/76/WE z dnia 4 grudnia 2000 r. w sprawie spalania odpadów (Dz. Urz. WE L 332 z 28.12.2000, str. 91),
- Dyrektywa Parlamentu Europejskiego i Rady 2006/12/WE z dnia 5 kwietnia 2006 r. w sprawie odpadów (Dz. Urz. WE L 114 z 27.04.2006, str. 9).

Zachowanie standardów jakości powietrza związane jest z ograniczeniem emisji zanieczyszczeń gazowych i pyłowych powstających przy produkcji energii cieplnej. Wspierany będzie rozwój i modernizacja miejskich systemów (źródła i sieci) infrastruktury cieplnej oraz systemów ogrzewania obiektów usług publicznych wykorzystujących nowoczesne, energooszczędne urządzenia i technologie. Wsparcie ukierunkowane będzie również na ograniczenie strat ciepła na przesyłach.

Biorąc pod uwagę występujący niski stopień gazyfikacji, szczególnie na obszarach wiejskich wspierane będą inwestycje udostępniające zasilanie gazem ziemnym obszarów nie zgazyfikowanych, pod warunkiem nie naruszania zasad wolnego rynku.

Wykonując zobowiązania akcesyjne w zakresie wzrostu udziału produkcji energii elektrycznej ze źródeł odnawialnych, zakłada się wspieranie projektów w zakresie produkcji i przesyłu energii elektrycznej i cieplnej z siłowni wykorzystujących: biomasę, energię słoneczną, geotermalną, wód płynących. Zgodnie z ustaleniami posiedzenia Rady Europejskiej z dnia 8-9 marca 2007 r. państwa członkowskie UE zostały zobowiązane do racjonalnego wykorzystania energii i jednocześnie do rozwoju produkcji energii ze źródeł odnawialnych. Zostały przyjęte następujące cele:

- udział energii ze źródeł odnawialnych wynoszący 20 % całkowitego zużycia energii w UE do roku 2020. Cel ma być wiążący, ale tak jak zaproponowała Polska ciężar realizacji zobowiązania będzie mniejszy dla państw, które startują z gorszej pozycji,
- zwiększenie o 20 % efektywności energetycznej,
- doprowadzenie w sposób opłacalny do osiągnięcia przez wszystkie państwa członkowskie do roku 2020 wiążącego celu minimalnego w postaci 10% udziału biopaliw w ogólnym zużyciu benzyny i oleju napędowego w transporcie na terytorium UE. Wiążący charakter tego celu jest właściwy pod warunkiem, że zapewniona będzie trwałość produkcji, biopaliwa drugiej generacji staną się dostępne na rynku i że dyrektywa w sprawie jakości paliw zostanie odpowiednio zmieniona, aby zezwolić na właściwe poziomy mieszania.

Rozwój energetyki odnawialnej powinien odbywać się zgodnie z zachowaniem walorów środowiskowych.

W zakresie zapobiegania zagrożeniom naturalnym wspierany będzie **rozwój infrastruktury przeciwpowodziowej i zabezpieczenia przed deficytem wody**. Wspierane będą przede wszystkim inwestycje, które mają na celu zwolnienie szybkości odpływu wód opadowych oraz zwiększenie retencyjności zlewni, ukierunkowane na zwiększenie zasobów dyspozycyjnych wody, przeciwdziałających odpływowi wód ze zlewni, szczególnie na obszarach jej deficytu dla gospodarki rolnej, w tym budowy i modernizacji zbiorników wielozadaniowych, o pojemności mniejszej niż 10 mln m³. Projekty będą obejmować m.in. odtworzenie zdolności retencyjnych naturalnych terenów zalewowych i podmokłych; konserwację i ochronę oraz gdzie możliwe, odtworzenie terenów podmokłych i zalewowych,

w tym m.in. meandrów rzecznych; ponowne połączenia rzek z ich naturalnymi terenami zalewowymi; zaprzestanie melioracji; przywrócenie naturalnego koryta rzecznego, w tym cofnięcie regulacji koryta rzecznego czy rozbiórka wałów przeciwpowodziowych i innych urządzeń przeciwpowodziowych, które stanowią przeszkodę dla swobodnego przepływu wód powodziowych; rozwój suchych polderów przeciwpowodziowych, które mogłyby być użytkowane jako np. łąki; odbudowę terenów leśnych, itp.

Projekty infrastrukturalne będą miały na celu ochronę zdrowia i bezpieczeństwo w tym dóbr wartościowych przede wszystkim na obszarach zurbanizowanych; w szczególności priorytetem będzie rehabilitacja istniejącej infrastruktury w celu zapewnienia właściwego poziomu bezpieczeństwa powodziowego (wałów przeciwpowodziowych, przepompowni, suchych zbiorników (polderów)). Realizacja nowych projektów infrastrukturalnych będzie możliwa tylko wtedy, gdy pomimo realizacji działań poza-infrastrukturalnych zagrożenie przeciwpowodziowe będzie istniało nadal oraz pod warunkiem spełnienia wymagań Artykułu 4. 7 Ramowej Dyrektywy Wodnej.

Ponadto w sytuacjach, gdy zagrożenie przeciwpowodziowe istnieje i będzie musiało być zarządzane, wsparcie uzyska przygotowanie i utrzymanie w stanie gotowości operacyjnej, regionalnych i lokalnych planów postępowania w sytuacjach zagrożenia przeciwpowodziowego. Pomoc nie będzie udzielana na inwestycje z zakresu melioracji wodnych podstawowych nie związanych z ochroną przeciwpowodziową oraz melioracji szczegółowych.

Wsparcie mogą uzyskać zadania z zakresu skutecznego prowadzenia akcji ratowniczych i usuwania skutków zagrożeń naturalnych oraz przeciwdziałania poważnym awariom.

Realizując cel nadrzędny Strategii rozwoju województwa „...respektowanie zasad zrównoważonego rozwoju”, wsparcie ukierunkowane będzie na **ochronę i promocję zasobów przyrodniczych** regionu dla ograniczenia degradacji środowiska i strat zasobów różnorodności biologicznej. Wspierane będą projekty z zakresu zachowania różnorodności gatunkowej, przywracania i ochrony naturalnego stanu siedlisk przyrodniczych, udrażniania korytarzy ekologicznych umożliwiających migrację roślin, zwierząt i grzybów oraz projekty sprzyjające kształtowaniu proekologicznych postaw społecznych, w tym budowy lub modernizacji infrastruktury związanej z udostępnianiem i promocją obszarów chronionych jak wyznaczanie i urządzenie ścieżek przyrodniczo-edukacyjnych itp.

W ramach osi priorytetowej wspierane będą również projekty współpracy międzynarodowej w zakresie tworzenia sieci współpracy międzyregionalnej, wymiany doświadczeń, prowadzenia wspólnych kampanii informacyjnych i promocyjnych w tym działania przewidziane w ramach Inicjatywy Komisji „Regiony na rzecz zmian gospodarczych” przyjętej Komunikatem Komisji Wspólnot Europejskich nr KOM(2006)675 w dniu 8 listopada 2006 roku.

2) Szczegółowy opis działań

Działanie 2.1. Rozwój infrastruktury wodno-ściekowej

1.	Nazwa programu operacyjnego	Regionalny Program Operacyjny Województwa Kujawsko-Pomorskiego na lata 2007-2013
2.	Numer i nazwa osi priorytetowej	2. Zachowanie i racjonalne użytkowanie środowiska
3.	Nazwa Funduszu finansującego priorytet	Europejski Fundusz Rozwoju Regionalnego
4.	Instytucja Zarządzająca	Zarząd Województwa Kujawsko-Pomorskiego poprzez Departament Polityki Regionalnej Urzędu Marszałkowskiego
5.	Instytucja Pośrednicząca (jeśli dotyczy)	Nie wystąpi
6.	Instytucja Wdrażająca (Pośrednicząca II stopnia) (jeśli dotyczy)	Nie wystąpi
7.	Instytucja Certyfikująca	Ministerstwo Rozwoju Regionalnego, Departament Instytucji Certyfikującej
8.	Instytucja pośrednicząca w certyfikacji (jeśli dotyczy)	Wojewoda Kujawsko-Pomorski
9.	Instytucja odpowiedzialna za otrzymywanie płatności dokonywanych przez KE	Ministerstwo Finansów
10.	Instytucja odpowiedzialna za dokonywanie płatności na rzecz beneficjentów (jeśli dotyczy)	Zarząd Województwa Kujawsko-Pomorskiego poprzez Departament Finansów Urzędu Marszałkowskiego
11.	Numer i nazwa działania	2.1. Rozwój infrastruktury wodno-ściekowej
12.	Cel i uzasadnienie działania	<p><u>Cel działania:</u> ochrona i poprawa jakości wód powierzchniowych i podziemnych.</p> <p><u>Uzasadnienie:</u> Poważnym źródłem zagrożeń środowiska przyrodniczego województwa, zwłaszcza wód powierzchniowych i podziemnych jest gospodarka wodno-ściekowa. Zagospodarowanie w infrastrukturę wodno-ściekową w województwie, pomimo sukcesywnej poprawy, jest niewystarczające dla zadowalającej redukcji niekorzystnych wpływów działalności człowieka na środowisko, czego odzwierciedleniem jest m.in. stan czystości wód. Głównym problemem gospodarki wodnej jest brak dostatecznej długości sieci kanalizacyjnej, a także niewykorzystane moce przerobowe oczyszczalni ścieków oraz ich zużycie technologiczne z upływem czasu, które wymagają systematycznej modernizacji. Z niedorozwoju sieci kanalizacyjnych w stosunku do wodociągowej wynika, że czynne oczyszczalnie ścieków wykorzystywane są w niepełnym stopniu. W 2004 r. obsługiwały 60,2% ogółu ludności (w tym około 76% w miastach i tylko 11% na terenach wiejskich). Szczególną uwagę należy zwrócić na obszary zlewni rzek Brdy i Drwęcy, które stanowią źródła wody pitnej dla Bydgoszczy i Torunia.</p>
13.	Komplementarność z innymi działaniami i	<u>Komplementarność działania 2.1 z innymi programami operacyjnymi:</u>

	<p>priorytetami</p>	<p>Z Programem Operacyjnym Infrastruktura i Środowisko 2007-2013:</p> <ul style="list-style-type: none"> — Oś priorytetowa I: Gospodarka wodno-ściekowa (FS) (w aglomeracjach powyżej wielkości 15 tys. RLM, uwzględnionych w Krajowym Programie Oczyszczania Ścieków Komunalnych) <p>Z Programem Rozwoju Obszarów Wiejskich na lata 2007-2013:</p> <ul style="list-style-type: none"> — Oś priorytetowa 3: Jakość życia na obszarach wiejskich i różnicowanie gospodarki wiejskiej, Działanie Podstawowe usługi dla gospodarki i ludności wiejskiej (projekty w zakresie gospodarki wodno-ściekowej w miejscowościach należących do gminy wiejskiej albo miejsko-wiejskiej, z wyłączeniem miast powyżej 5 tys., lub gminy miejskiej o liczbie mieszkańców mniejszej niż 5 tys. Maksymalna wysokość pomocy na realizację projektów w jednej gminie w okresie realizacji Programu dla gospodarki wodno-ściekowej nie może przekroczyć 4 mln PLN), — Oś priorytetowa 4 LEADER Działanie: Wdrażanie lokalnych strategii rozwoju.
<p>14.</p>	<p>Przykładowe rodzaje projektów</p>	<p>Z zakresu odprowadzania i oczyszczania ścieków:</p> <ol style="list-style-type: none"> 1. Budowa, rozbudowa, przebudowa oczyszczalni ścieków komunalnych. 2. Budowa, rozbudowa, przebudowa sieci kanalizacji sanitarnej. 3. Budowa, rozbudowa, modernizacja sieci kanalizacji deszczowej o ile przyczyni się do wdrożenia Dyrektywy 91/271/EWG¹⁰. 4. Budowa lub modernizacja innych urządzeń służących oczyszczaniu, gromadzeniu, odprowadzaniu i przesyłaniu ścieków. <p>Z zakresu zaopatrzenia w wodę i poboru wody:</p> <ol style="list-style-type: none"> 1. Budowa i modernizacja sieci wodociągowych wyłącznie w powiązaniu z budową sieci kanalizacyjnych (oraz w przypadku gdy odbiór ścieków jest zabezpieczony przez przydomowe oczyszczalnie lub już istniejące sieci kanalizacyjne). 2. Budowa i modernizacja ujęć wody. 3. Budowa, modernizacja urządzeń służących do gromadzenia, przechowywania i uzdatniania wody, urządzenia regulujące ciśnienie wody. <p>Projekty realizowane w aglomeracjach do 15 000 RLM, natomiast priorytetowo będą traktowane projekty realizowane w aglomeracjach od 2 000 RLM. Dla obszarów objętych interwencją PROW wartość projektu powinna być wyższa od 4 mln PLN, za wyjątkiem przypadku, gdy gmina nie może już korzystać ze wsparcia PROW (np. gdy z PROW otrzymała wsparcie na 3,5 mln PLN, a kolejny projekt ma wartość przekraczającą pozostałą kwotę możliwą do wykorzystania w PROW).</p>

¹⁰ Dyrektywa 91/271/EWG z dnia 21 maja 1991 r. w sprawie oczyszczania ścieków komunalnych

Klasyfikacja kategorii interwencji funduszy strukturalnych			
15.	a	Temat priorytetowy	45 – Gospodarka wodna i zaopatrzenie w wodę pitną 46 – Oczyszczanie ścieków
	b	Temat priorytetowy (dla interwencji cross-financing)	Nie dotyczy
	c	Forma finansowania	01 Pomoc bezzwrotna
	d	Typ obszaru	01 – Obszar miejski 05 – Obszary wiejskie (poza obszarami górskimi, wypami lub o niskiej i bardzo niskiej gęstości zaludnienia)
	e	Działalność gospodarcza	09- Pobór, uzdatnianie i rozpraszanie wody
	f	Lokalizacja	PL 61, NUTS 2
16.	Lista wydatków kwalifikowalnych w ramach działania (jeśli dotyczy)		Zgodnie z załącznikiem nr .. dotyczącym kwalifikowalności wydatków w ramach RPO
17.	Zakres stosowania cross-financingu (jeśli dotyczy)		Nie dotyczy
18.	Beneficjenci		
	a	Typ beneficjentów	<ol style="list-style-type: none"> 1. Jednostki samorządu terytorialnego oraz ich związki. 2. Podmioty świadczące usługi wodno-ściekowe w ramach realizacji obowiązków własnych gmin. 3. Podmioty wykonujące usługi publiczne, w których większość udziałów lub akcji posiada jednostka samorządu terytorialnego, w tym podmioty wykonujące te usługi na mocy odrębnej umowy. 4. Podmioty wybrane w wyniku postępowania przeprowadzonego na podstawie przepisów o zamówieniach publicznych, wykonujące usługi publiczne w oparciu o umowę zawartą z jednostką samorządu terytorialnego na świadczenie usług z zakresu gospodarki wodno-ściekowej. 5. Spółki prawa handlowego nie działające w celu osiągnięcia zysku lub przeznaczające zyski na cele statutowe, w których większość udziałów lub akcji posiadają jst lub ich związki, porozumienia i stowarzyszenia.
	b	Grupy docelowe (osoby, instytucje, grupy społeczne bezpośrednio korzystające z pomocy) (jeśli dotyczy)	Nie dotyczy
19.	Tryb przeprowadzania naboru i oceny operacji/projektów		Szczegółowe informacje dotyczące trybu i zasad naboru oraz oceny projektów zawiera rozdział 1 pkt 1.5.
	a	Tryb przeprowadzania naboru wniosków o dofinansowanie	Tryb przeprowadzania naboru wniosków o dofinansowanie został zawarty w rozdziale 1.5 Uszczegółowienia. W ramach działania stosowany będzie tryb konkursowy oraz tryb indywidualny.
	b	Tryb oceny wniosków o dofinansowanie	Decyzję o dofinansowaniu projektu podejmuje Zarząd Województwa Kujawsko-Pomorskiego. Umowę o dofinansowanie projektu podpisuje dwóch członków Zarządu Województwa Kujawsko-Pomorskiego.
Część finansowa			
20.	Alokacja finansowa na działanie ogółem		39 158 981 euro
21.	Wkład ze środków unijnych na działanie		33 285 134 euro
22.	Wkład ze środków publicznych krajowych na		5 873 847 euro

	działanie	
23.	Przewidywana wielkość środków prywatnych na działanie	0
24.	Maksymalny udział środków UE w wydatkach kwalifikowalnych na poziomie projektu (%)	Zgodnie z decyzją IZ do 50 %
25.	Minimalny wkład własny beneficjenta (%) (jeśli dotyczy)	50 %
26.	Pomoc publiczna (jeśli dotyczy)	Nie dotyczy
27.	Dzień rozpoczęcia kwalifikowalności wydatków	1 stycznia 2007 r.
28.	Minimalna / maksymalna wartość projektu (jeśli dotyczy)	Nie dotyczy
29.	Minimalna / maksymalna kwota wsparcia (jeśli dotyczy)	Nie dotyczy
30.	Forma płatności	Zaliczki, Refundacje
31.	Wysokość udziału cross-financingu (%)	Nie dotyczy

Wskaźniki

Nazwa wskaźnika	Jednostka miary	Wartość w roku bazowym	Zakładana wartość w roku docelowym 2013 (2015)	Źródło danych
Wskaźniki produktu				
Długość wybudowanej sieci wodociągowej	km	4447,21	+120	Beneficjenci
Długość przebudowanej sieci wodociągowej	km			jw.
Długość wybudowanej sieci kanalizacji sanitarnej w ramach kompleksowego projektu	km			jw.
Długość przebudowanej sieci kanalizacji sanitarnej w ramach kompleksowego projektu	km			jw.
Długość wybudowanej sieci wodociągowej w ramach kompleksowego projektu	km			jw.
Długość przebudowanej sieci wodociągowej w ramach kompleksowego projektu	km			jw.
Długość wybudowanej sieci kanalizacji sanitarnej	km			jw.
Długość przebudowanej sieci kanalizacji sanitarnej	km			jw.
Liczba wybudowanych oczyszczalni ścieków	szt.	0		jw.
Liczba przebudowanych oczyszczalni ścieków	szt			jw.
Wskaźniki rezultatu				

Liczba osób podłączonych do wybudowanej sieci wodociągowej	osoby			jw.
Liczba osób podłączonych do wybudowanej sieci kanalizacji sanitarnej	osoby	0	+33 600	jw.

Działanie 2.2. Gospodarka odpadami

1.	Nazwa programu operacyjnego	Regionalny Program Operacyjny Województwa Kujawsko-Pomorskiego na lata 2007-2013
2.	Numer i nazwa osi priorytetowej	2. Zachowanie i racjonalne użytkowanie środowiska
3.	Nazwa Funduszu finansującego priorytet	Europejski Fundusz Rozwoju Regionalnego
4.	Institucja Zarządzająca	Zarząd Województwa Kujawsko-Pomorskiego poprzez Departament Polityki Regionalnej Urzędu Marszałkowskiego
5.	Institucja Pośrednicząca (jeśli dotyczy)	Nie wystąpi
6.	Institucja Wdrażająca (Institucja Pośrednicząca II stopnia) (jeśli dotyczy)	Nie wystąpi
7.	Institucja Certyfikująca	Ministerstwo Rozwoju Regionalnego, Departament Instytucji Certyfikującej
8.	Institucja pośrednicząca w certyfikacji (jeśli dotyczy)	Wojewoda Kujawsko-Pomorski
9.	Institucja odpowiedzialna za otrzymywanie płatności dokonywanych przez KE	Ministerstwo Finansów
10.	Institucja odpowiedzialna za dokonywanie płatności na rzecz beneficjentów (jeśli dotyczy)	Zarząd Województwa Kujawsko-Pomorskiego poprzez Departament Finansów Urzędu Marszałkowskiego
11.	Numer i nazwa działania	2.2. Gospodarka odpadami
12.	Cel i uzasadnienie działania	<p><u>Cele działania:</u> zmniejszenie ilości składowanych odpadów komunalnych, zwiększenie udziału ich unieszkodliwiania, zwiększenie odzysku z odpadów oraz przywracanie środowisku terenów po likwidowanych składowiskach.</p> <p><u>Uzasadnienie:</u> Pomimo pozytywnych zmian zachodzących w sferze gospodarki odpadami, istnieje jednak szereg problemów do rozwiązania. Zauważa się tendencję zmniejszania wytworzonych odpadów ogółem oraz w przeliczeniu na 1 mieszkańca. Nadal najpowszechniejszą metodą unieszkodliwiania odpadów komunalnych wytwarzanych w regionie jest ich składowanie. W województwie kujawsko-pomorskim znajduje się 98 składowisk odpadów komunalnych w tym 37 spełnia podstawowe wymogi formalne, natomiast 54 składowiska są niedostosowane do wymogów formalnych. Tylko nieznaczna część (9,8%) odpadów jest kierowana do wtórnego wykorzystania. Głównymi problemami do rozwiązania są:</p>

		<ul style="list-style-type: none"> — ograniczenie składowania odpadów na składowiskach nie spełniających wymogów dyrektywy 199/31/WE , — ograniczenie unieszkodliwiania odpadów poprzez składowanie, — zbyt mały odzysk, w tym recykling odpadów.
13.	Komplementarność z innymi działaniami i priorytetami	<p><u>Komplementarność działania 2.2 z innymi programami operacyjnymi:</u></p> <p>Z Programem Operacyjnym Infrastruktura i Środowisko 2007-2013:</p> <ul style="list-style-type: none"> — Oś priorytetowa II Gospodarka odpadami i ochrona powierzchni ziemi (FS) (kompleksowe przedsięwzięcia z zakresu gospodarki odpadami komunalnymi, ze szczególnym uwzględnieniem odpadów niebezpiecznych - instalacje i systemy obsługujące min. 150 tys. mieszkańców, spójne z krajowym i wojewódzkimi planami gospodarki odpadami) <p>Z Programem Rozwoju Obszarów Wiejskich na lata 2007-2013:</p> <ul style="list-style-type: none"> — Oś priorytetowa 3: Jakość życia na obszarach wiejskich i różnicowanie gospodarki wiejskiej, Działanie. Podstawowe usługi dla gospodarki i ludności wiejskiej (miejscowości należące do gminy wiejskiej albo gminy miejsko-wiejskiej, z wyłączeniem miast powyżej 5 tys. mieszkańców oraz miasta do 5 tys. mieszkańców gmin miejskich. Projekty mogą obejmować jedną lub więcej miejscowości. Wsparcie nie dotyczy składowisk odpadów. Maksymalna wysokość pomocy na realizację projektów w jednej gminie w okresie realizacji Programu dla gospodarki odpadami nie może przekroczyć 200 tys. zł) — Oś priorytetowa 4 LEADER Działanie : Wdrażanie lokalnych strategii rozwoju.
14.	Przykładowe rodzaje projektów	<ol style="list-style-type: none"> 1. Kompleksowe systemy gospodarowania odpadami komunalnymi (zbieranie, w tym selektywna zbiórka odpadów, odbiór segregowanych odpadów, odzysk surowców wtórnych, recykling, unieszkodliwianie). 2. Budowa punktów selektywnego zbierania odpadów komunalnych, w tym szczególnie niebezpiecznych. 3. Budowa instalacji związanych z odzyskiem odpadów w procesach innych niż składowanie. 4. Przebudowa składowisk odpadów. 5. Rekultywacja lub likwidacja składowisk odpadów. 6. Usuwanie i unieszkodliwianie odpadów zawierających azbest oraz innych odpadów niebezpiecznych z obiektów i sieci usług publicznych. <p>Przedsięwzięcia z zakresu gospodarki odpadami komunalnymi obsługujące do 150 tys. mieszkańców, ujęte w Planie Gospodarki Odpadami Województwa Kujawsko-Pomorskiego.</p> <p>Projekty z zakresu tworzenia systemu zbierania,</p>

		segregacji, wywozu odpadów komunalnych realizowane w miejscowościach powyżej 5 tys. mieszkańców oraz zgodnie z kryterium finansowym z PROW (projekty o wartości dofinansowania powyżej 200 tys. zł lub projekty o wartości dofinansowania poniżej 200 tys. zł w przypadku gdy gmina nie może korzystać już ze wsparcia PROW).	
15.	Klasyfikacja kategorii interwencji funduszy strukturalnych		
	a	Temat priorytetowy	44 – Gospodarka odpadami komunalnymi i przemysłowymi 50 – Rewaloryzacja obszarów przemysłowych i rekultywacja skażonych gruntów
	b	Temat priorytetowy (dla interwencji cross-financing)	Nie dotyczy
	c	Forma finansowania	01 Pomoc bezwrotna
	d	Typ obszaru	01 – Obszar miejski 05 – Obszary wiejskie (poza obszarami górskimi, wyspami lub o niskiej i bardzo niskiej gęstości zaludnienia)
	e	Działalność gospodarcza	21- Działalność związana ze środowiskiem naturalnym
	f	Lokalizacja	PL 61, NUTS 2
16.	Lista wydatków kwalifikowalnych w ramach działania (jeśli dotyczy)		Zgodnie z załącznikiem nr ..dotyczącym kwalifikowalności wydatków w ramach RPO
17.	Zakres stosowania cross-financingu		Nie dotyczy
18.	Beneficjenci		
	a	Typ beneficjentów	1. Jednostki samorządu terytorialnego oraz ich związki i stowarzyszenia 2. Podmioty świadczące usługi zadań własnych jst.
	b	Grupy docelowe (osoby, instytucje, grupy społeczne bezpośrednio korzystające z pomocy) (jeśli dotyczy)	Nie dotyczy
19.	Tryb przeprowadzania naboru i oceny operacji/projektów		Szczegółowe informacje dotyczące trybu i zasad naboru oraz oceny projektów zawiera rozdział 1 pkt 1.5.
	a	Tryb przeprowadzania naboru wniosków o dofinansowanie	Tryb przeprowadzania naboru wniosków o dofinansowanie został zawarty w rozdziale 1.5 Uszczegółowienia. W ramach działania stosowany będzie tryb konkursowy
	b	Tryb oceny wniosków o dofinansowanie	Decyzję o dofinansowaniu projektu podejmuje Zarząd Województwa Kujawsko-Pomorskiego. Umowę o dofinansowanie projektu podpisuje dwóch członków Zarządu Województwa Kujawsko-Pomorskiego.
Część finansowa			
20.	Alokacja finansowa na działanie ogółem		33 564 841 euro
21.	Wkład ze środków unijnych na działanie		28 530 115 euro
22.	Wkład ze środków publicznych krajowych na działanie		5 034 726 euro
23.	Przewidywana wielkość środków prywatnych na działanie		Nie dotyczy
24.	Maksymalny udział środków UE w wydatkach kwalifikowalnych na poziomie projektu (%)		Zgodnie z decyzją IZ do 70 %
25.	Minimalny wkład własny beneficjenta (%) (jeśli dotyczy)		30 %

26.	Pomoc publiczna (jeśli dotyczy)	Nie dotyczy
27.	Dzień rozpoczęcia kwalifikowalności wydatków	1 stycznia 2007 r.
28.	Minimalna / maksymalna wartość projektu (jeśli dotyczy)	Nie dotyczy
29.	Minimalna / maksymalna kwota wsparcia (jeśli dotyczy)	Nie dotyczy
30.	Forma płatności	Zaliczki, Refundacje
31.	Wysokość udziału cross-financingu (%)	Nie dotyczy

Wskaźniki

Nazwa wskaźnika	Jednostka miary	Wartość w roku bazowym	Zakładana wartość w roku docelowym 2013	Źródło danych
Wskaźniki produktu				
Liczba nowowybudowanych kompostowni	szt			Beneficjenci
Liczba zmodernizowanych kompostowni	szt			jw.
Liczba zmodernizowanych składowisk	szt			jw.
Liczba nowowybudowanych sortowni	szt			jw.
Liczba zmodernizowanych sortowni	szt			jw.
Liczba innych zakładów ZUO nowowybudowanych	szt			jw.
Liczba innych zakładów ZUO zmodernizowanych	szt			jw.
Wskaźniki rezultatu				
Liczba osób objętych selektywną zbiórką odpadów	osoby		70% mieszkańców województwa	jw.
powierzchnia terenów powojсковych, popoligonowych oraz przemysłowych poddanych rekultywacji	ha			
Moc przerobowa ZUO	tony			
Liczba zreakultwowanych składowisk	szt.			

Działanie 2.3. Rozwój infrastruktury w zakresie ochrony powietrza

1.	Nazwa programu operacyjnego	Regionalny Program Operacyjny Województwa Kujawsko-Pomorskiego na lata 2007-2013
2.	Numer i nazwa osi priorytetowej	2. Zachowanie i racjonalne użytkowanie środowiska
3.	Nazwa Funduszu finansującego priorytet	Europejski Fundusz Rozwoju Regionalnego
4.	Institucja Zarządzająca	Zarząd Województwa Kujawsko-Pomorskiego poprzez Departament Polityki Regionalnej Urzędu Marszałkowskiego
5.	Institucja Pośrednicząca (jeśli dotyczy)	Nie wystąpi
6.	Institucja Wdrażająca (Instytucja Pośrednicząca II stopnia) (jeśli dotyczy)	Nie wystąpi
7.	Institucja Certyfikująca	Ministerstwo Rozwoju Regionalnego, Departament Instytucji Certyfikującej
8.	Institucja pośrednicząca w certyfikacji (jeśli dotyczy)	Wojewoda Kujawsko-Pomorski
9.	Institucja odpowiedzialna za otrzymywanie płatności dokonywanych przez KE	Ministerstwo Finansów
10.	Institucja odpowiedzialna za dokonywanie płatności na rzecz beneficjentów (jeśli dotyczy)	Zarząd Województwa Kujawsko-Pomorskiego poprzez Departament Finansów Urzędu Marszałkowskiego
11.	Numer i nazwa działania	2.3. Rozwój infrastruktury w zakresie ochrony powietrza
12.	Cel i uzasadnienie działania	<p><u>Cele działania:</u> podniesienie jakości powietrza atmosferycznego oraz ograniczanie strat ciepła.</p> <p><u>Uzasadnienie:</u> Wzrost zanieczyszczenia powietrza w wyniku zwiększonego zapotrzebowania na energię powoduje konieczność ograniczenia emisji szkodliwych gazów i pyłów występujących przy produkcji energii cieplnej. Niezbędne staje się podjęcie działań zmierzających do wzrostu efektywności energetycznej oraz ograniczania strat ciepła na przesyłach.</p>
13.	Komplementarność z innymi działaniami i priorytetami	<p><u>Komplementarność działania 2.3 z innymi osiami Regionalnego Programu Operacyjnego Województwa Kujawsko-Pomorskiego:</u></p> <ul style="list-style-type: none"> — Oś priorytetowa 7. Wspieranie przemian w miastach i w obszarach wymagających odnowy, działanie 7.1. Rewitalizacja zdegradowanych dzielnic miast (działania w zakresie oszczędności energetycznej – np. termomodernizacja) <p><u>Komplementarność działania 2.3 z innymi programami operacyjnymi:</u> Z Programem Operacyjnym Infrastruktura i Środowisko 2007-2013:</p> <ul style="list-style-type: none"> — Oś priorytetowa X: Infrastruktura energetyczna przyjazna środowisku (przewiduje wsparcie dla energii wytwarzanej w skojarzeniu z ciepłem, obniżenia energochłonności)

14.	Przykładowe rodzaje projektów	<ol style="list-style-type: none"> 1. Budowa, rozbudowa, przebudowa miejskich systemów ciepłowniczych (źródła, sieci, węzły) i wyposażenie ich w instalacje ograniczające emisje zanieczyszczeń pyłowych i gazowych do powietrza. 2. Przekształcenie istniejących systemów ogrzewania obiektów użyteczności publicznej w systemy bardziej przyjazne dla środowiska, w szczególności ograniczające „niską emisję”. 3. Budowa źródeł wytwarzających energię elektryczną w skojarzeniu z ciepłem. 4. Tworzenie systemów pomiaru zanieczyszczeń w miastach oraz systemu informowania mieszkańców o poziomie zanieczyszczeń. 5. Termomodernizacja budynków użyteczności publicznej w miastach do 50 tys. Mieszkańców 	
15.	Klasyfikacja kategorii interwencji funduszy strukturalnych		
	a	Temat priorytetowy	43 – Efektywność energetyczna, produkcja skojarzona (kogeneracja), zarządzanie energią 47 – Jakość powietrza 48 – Zintegrowany system zapobiegania i kontroli zanieczyszczeń
	b	Temat priorytetowy (dla interwencji cross-financing)	Nie dotyczy
	c	Forma finansowania	01 Pomoc bezzwrotna
	d	Typ obszaru	01 – Obszar miejski 05 – Obszary wiejskie (poza obszarami górskimi, wyspami lub o niskiej i bardzo niskiej gęstości zaludnienia)
	e	Działalność gospodarcza	21- Działalność związana ze środowiskiem naturalnym
f	Lokalizacja	PL 61, NUTS 2	
16.	Lista wydatków kwalifikowalnych w ramach działania (jeśli dotyczy)	Zgodnie z załącznikiem nr ..dotyczącym kwalifikowalności wydatków w ramach RPO	
17.	Zakres stosowania cross-financingu	Nie dotyczy	
18.	Beneficjenci		

	a	Typ beneficjentów	<ol style="list-style-type: none"> 1. Jednostki samorządu terytorialnego oraz ich związki i stowarzyszenia. 2. Jednostki organizacyjne jst posiadające osobowość prawną. 3. Podmioty wykonujące usługi publiczne, w których większość udziałów lub akcji posiada jednostka samorządu terytorialnego, w tym podmioty wykonujące te usługi na mocy odrębnej umowy. 4. Podmioty wybrane w wyniku postępowania przeprowadzonego na podstawie przepisów o zamówieniach publicznych, wykonujące usługi publiczne w oparciu o umowę zawartą z jednostką samorządu terytorialnego na świadczenie usług z zakresu zaopatrzenia w ciepło. 5. Organy władzy publicznej, w tym organy administracji rządowej, organy kontroli państwowej i ochrony prawa, sądy i trybunały. 6. Zakłady opieki zdrowotnej działające w publicznym systemie ochrony zdrowia. 7. Kościoły i związki wyznaniowe oraz osoby prawne kościołów i związków wyznaniowych. 8. Szkoły wyższe. 9. Instytucje kultury.
	b	Grupy docelowe (osoby, instytucje, grupy społeczne bezpośrednio korzystające z pomocy) (jeśli dotyczy)	Nie dotyczy
19.	Tryb przeprowadzania naboru i oceny operacji/projektów		Szczegółowe informacje dotyczące trybu i zasad naboru oraz oceny projektów zawiera rozdział 1 pkt 1.5.
	a	Tryb przeprowadzania naboru wniosków o dofinansowanie	Tryb przeprowadzania naboru wniosków o dofinansowanie został zawarty w rozdziale 1.5 Uszczegółowienia. W ramach działania stosowany będzie tryb konkursowy oraz tryb indywidualny.
	b	Tryb oceny wniosków o dofinansowanie	Decyzję o dofinansowaniu projektu podejmuje Zarząd Województwa Kujawsko-Pomorskiego. Umowę o dofinansowanie projektu podpisuje dwóch członków Zarządu Województwa Kujawsko-Pomorskiego.
Część finansowa			
20.	Alokacja finansowa na działanie ogółem		12 978 405 euro
21.	Wkład ze środków unijnych na działanie		11 031 644 euro
22.	Wkład ze środków publicznych krajowych na działanie		1 946 761euro
23.	Przewidywana wielkość środków prywatnych na działanie		0
24.	Maksymalny udział środków UE w wydatkach kwalifikowalnych na poziomie projektu (%)		Zgodnie z decyzją IZ do 50 %
25.	Minimalny wkład własny beneficjenta (%) (jeśli dotyczy)		50 %
26.	Pomoc publiczna (jeśli dotyczy)		Nie dotyczy
27.	Dzień rozpoczęcia kwalifikowalności wydatków		1 stycznia 2007 r.
28.	Minimalna / maksymalna wartość projektu (jeśli dotyczy)		Max. wartość projektu z zakresu budowy nowych oraz modernizacji istniejących sieci ciepłowniczych – 20 mln PLN Max. wartość projektu z zakresu budowy małych i średnich jednostek wytwarzania ciepła w skojarzeniu

		oraz termomodernizacji – 10 mln PLN
29.	Minimalna / maksymalna kwota wsparcia (jeśli dotyczy)	Nie dotyczy
30.	Forma płatności	Zaliczki, Refundacje
31.	Wysokość udziału cross-finansingu (%)	Nie dotyczy

Wskaźniki

Nazwa wskaźnika	Jednostka miary	Wartość w roku bazowym	Zakładana wartość w roku docelowym 2013	Źródło danych
Wskaźniki produktu				
Długość wybudowanej sieci ciepłowniczej	km			Beneficjenci
Liczba obiektów objętych termomodernizacją	szt.			jw.
Wskaźniki rezultatu				
Moc zainstalowana energii	MW			jw.
Ilość zaoszczędzonej energii w wyniku realizacji projektów termomodernizacyjnych	MWh			jw.
Zmiana emisji głównych zanieczyszczeń powietrza: dwutlenek siarki, tlenki azotu, pyły, dwutlenek węgla	tony	10,32 73,1	7,0 60,0	Beneficjenci/ WIOŚ

Działanie 2.4. Infrastruktura energetyczna przyjazna środowisku

1.	Nazwa programu operacyjnego	Regionalny Program Operacyjny Województwa Kujawsko-Pomorskiego na lata 2007-2013
2.	Numer i nazwa osi priorytetowej	2. Zachowanie i racjonalne użytkowanie środowiska
3.	Nazwa Funduszu finansującego priorytet	Europejski Fundusz Rozwoju Regionalnego
4.	Institucja Zarządzająca	Zarząd Województwa Kujawsko-Pomorskiego poprzez Departament Polityki Regionalnej Urzędu Marszałkowskiego
5.	Institucja Pośrednicząca (jeśli dotyczy)	Nie wystąpi
6.	Institucja Wdrażająca (Institucja Pośrednicząca II stopnia) (jeśli dotyczy)	Nie wystąpi
7.	Institucja Certyfikująca	Ministerstwo Rozwoju Regionalnego, Departament Instytucji Certyfikującej
8.	Institucja pośrednicząca w certyfikacji (jeśli dotyczy)	Wojewoda Kujawsko-Pomorski

9.	Instytucja odpowiedzialna za otrzymywanie płatności dokonywanych przez KE	Ministerstwo Finansów
10.	Instytucja odpowiedzialna za dokonywanie płatności na rzecz beneficjentów (jeśli dotyczy)	Zarząd Województwa Kujawsko-Pomorskiego poprzez Departament Finansów Urzędu Marszałkowskiego
11.	Numer i nazwa działania	2.4. Infrastruktura energetyczna przyjazna środowisku
12.	Cel i uzasadnienie działania	<p><u>Cele działania:</u> wzrost wykorzystania odnawialnych źródeł energii oraz poprawa zaopatrzenia ludności w gaz ziemny.</p> <p><u>Uzasadnienie:</u> Energia uzyskana z odnawialnych źródeł powinna stanowić istotny udział w bilansie energetycznym województwa. Z uwagi na jej pozytywny wpływ na środowisko naturalne (ograniczenie emisji zanieczyszczeń do atmosfery) konieczne jest podjęcie działań w kierunku zwiększenia udziału tego rodzaju czystej energii, zwłaszcza tej, dla której źródłem jest biomasa, wody geotermiczne, woda czy słońce. Obecnie (stan na 2006 r.) w województwie kujawsko-pomorskim pracują już 103 elektrownie wiatrowe, 50 małych elektrowni wodnych, a także elektrownia wodna o największej mocy 162 MW we Włocławku. Do produkcji energii elektrycznej wykorzystywany jest również biogaz wytwarzany w składowiskach odpadów komunalnych w Toruniu, Bydgoszczy, Grudziądzu i Świeciu. Znany i stosowany sposobem dla pozyskiwania energii w regionie jest zagospodarowanie biomasy (odpadów organicznych, odchodów zwierzęcych, roślin energetycznych, w tym wierzby, brzozy, topoli) oraz wód geotermalnych. Rozwój energetyki odnawialnej powinien odbywać się zgodnie z zachowaniem walorów środowiskowych.</p> <p>Mając na uwadze zmniejszanie zanieczyszczenia środowiska przyrodniczego prowadzone powinny być działania w kierunku gazyfikacji miast i wsi regionu. Sieć gazociągów na terenie województwa to 1107 km gazociągów wysokoprężnych i 2069 km sieci rozdzielczej. Stopień zgazyfikowania wynosi ok. 52% i dotyczy 45 miast i gmin. Wszelkie działania inwestycyjne dotyczące rozwoju infrastruktury gazowej powinny opierać się na ekonomicznej efektywności inwestycji oraz nie powinny naruszać zasad wolnego rynku.</p>
13.	Komplementarność z innymi działaniami i priorytetami	<p><u>Komplementarność działania 2.4 z innymi osiami Regionalnego Programu Operacyjnego Województwa Kujawsko-Pomorskiego:</u></p> <ul style="list-style-type: none"> — Oś priorytetowa 5. Wzmocnienie konkurencyjności przedsiębiorstw, działanie 5.6. Kompleksowe uzbrojenie terenów pod inwestycje (przygotowania terenów inwestycyjnych, w zakresie ich uzbrojenia w infrastrukturę wodno-ściekową, energetyczną, drogi oraz ich promocji) <p><u>Komplementarność działania 2.4 z innymi programami operacyjnymi</u></p>

		<p>Z Programem Operacyjnym Infrastruktura i Środowisko 2007-2013:</p> <ul style="list-style-type: none"> — Oś priorytetowa X: Infrastruktura energetyczna przyjazna środowisku (FS) (minimalna wartość projektu – 20 mln PLN), — Oś priorytetowa XI: Bezpieczeństwo energetyczne (minimalna wartość kosztów kwalifikowalnych projektu – 20 mln PLN) <p>Z Programem Rozwoju Obszarów Wiejskich na lata 2007-2013:</p> <ul style="list-style-type: none"> — Oś priorytetowa 3: Jakość życia na obszarach wiejskich i różnicowanie gospodarki wiejskiej, Działanie: Podstawowe usługi dla gospodarki i ludności wiejskiej (maksymalna wysokość pomocy na realizację projektów w jednej gminie, w okresie realizacji programu – do 3 mln PLN) — Oś priorytetowa 4 LEADER, Działanie: Wdrażanie lokalnych strategii rozwoju. 	
14.	Przykładowe rodzaje projektów	<ol style="list-style-type: none"> 1. Budowa, rozbudowa, przebudowa jednostek wytwórczych energii elektrycznej i ciepłej, wykorzystujących energię wody, biomasy, biogazu oraz energię geotermiczną i słoneczną. 2. Budowa, przebudowa sieci przesyłowych energii elektrycznej i ciepłej pochodzącej ze źródeł odnawialnych. 3. Budowa, rozbudowa sieci przesyłowych gazu ziemnego. 	
15.	Klasyfikacja kategorii interwencji funduszy strukturalnych		
	a	Temat priorytetowy	40 – Energia odnawialna: słoneczna 41 – Energia odnawialna: biomasa 42 – Energia odnawialna: hydroelektryczna, geotermiczna i pozostałe 35 – Gaz ziemny
	b	Temat priorytetowy (dla interwencji cross-financing)	Nie dotyczy
	c	Forma finansowania	01 - Pomoc bezzwrotna
	d	Typ obszaru	01 – Obszar miejski 05 – Obszary wiejskie (poza obszarami górskimi, wyspami lub o niskiej i bardzo niskiej gęstości zaludnienia)
	e	Działalność gospodarcza	08 – Wytwarzanie i dystrybucja energii elektrycznej, gazu i ciepła
	f	Lokalizacja	PL 61, NUTS 2
16.	Lista wydatków kwalifikowalnych w ramach działania (jeśli dotyczy)	Zgodnie z załącznikiem nr ..dotyczącym kwalifikowalności wydatków w ramach RPO	
17.	Zakres stosowania cross-financingu	Nie dotyczy	
18.	Beneficjenci		

	a	Typ beneficjentów	<ol style="list-style-type: none"> 1. Jednostki samorządu terytorialnego, związki i stowarzyszenia jst. 2. Jednostki organizacyjne jednostek samorządu terytorialnego posiadające osobowość prawną. 3. Podmioty wykonujące usługi publiczne, w których większość udziałów lub akcji posiada jednostka samorządu terytorialnego, w tym podmioty wykonujące te usługi na mocy odrębnej umowy. 4. Podmioty wybrane w wyniku postępowania przeprowadzonego na podstawie przepisów o zamówieniach publicznych, wykonujące usługi publiczne w oparciu o umowę zawartą z jednostką samorządu terytorialnego na świadczenie usług z zakresu transportu. 5. Administracja rządowa. 6. Szkoły wyższe. 7. Zakłady opieki zdrowotnej działające w publicznym systemie ochrony zdrowia. 8. Organizacje pozarządowe. 9. Kościoły i związki wyznaniowe oraz osoby prawne kościołów i związków wyznaniowych.
	b	Grupy docelowe (osoby, instytucje, grupy społeczne bezpośrednio korzystające z pomocy) (jeśli dotyczy)	Nie dotyczy
19.	Tryb przeprowadzania naboru i oceny operacji/projektów		Szczegółowe informacje dotyczące trybu i zasad naboru oraz oceny projektów zawiera rozdział 1 pkt 1.5.
	a	Tryb przeprowadzania naboru wniosków o dofinansowanie	Tryb przeprowadzania naboru wniosków o dofinansowanie został zawarty w rozdziale 1.5 Uszczegółowienia. W ramach działania stosowany będzie tryb konkursowy.
	b	Tryb oceny wniosków o dofinansowanie	Decyzję o dofinansowaniu projektu podejmuje Zarząd Województwa Kujawsko-Pomorskiego. Umowę o dofinansowanie projektu podpisuje dwóch członków Zarządu Województwa Kujawsko-Pomorskiego.
Część finansowa			
20.	Alokacja finansowa na działanie ogółem		36 026 262 euro
21.	Wkład ze środków unijnych na działanie		21 873 088 euro
22.	Wkład ze środków publicznych krajowych na działanie		3 859 957 euro
23.	Przewidywana wielkość środków prywatnych na działanie		10 293 218 euro
24.	Maksymalny udział środków UE w wydatkach kwalifikowalnych na poziomie projektu (%)		Zakładany poziom dofinansowania przez IZ do 50%, Przy wystąpieniu pomocy publicznej – zgodnie ze schematami pomocy publicznej
25.	Minimalny wkład własny beneficjenta (%) (jeśli dotyczy)		50 %
26.	Pomoc publiczna (jeśli dotyczy)		Rozporządzenie Ministra Rozwoju Regionalnego z dnia 2007 r. w sprawie udzielania pomocy na inwestycje w zakresie: energetyki, infrastruktury telekomunikacyjnej, infrastruktury sfery badawczo-rozwojowej, lecznictwa uzdrowiskowego w ramach regionalnych programów operacyjnych
27.	Dzień rozpoczęcia kwalifikowalności wydatków		01.01.2007 r. – dla projektów, których nie dotyczy pomoc publiczna

		dzień podjęcia decyzji o dofinansowaniu przez IZ – dla projektów objętych pomocą publiczną
28.	Minimalna / maksymalna wartość projektu (jeśli dotyczy)	Min. wartość projektu z zakresu OZE na obszarach objętych PROW 3 mln PLN, oraz w przypadku gdy gmina nie może już korzystać ze wsparcia PROW poniżej 3 mln PLN Max. wartość projektu dla inwestycji w zakresie wytwarzania energii elektrycznej z biomasy lub biogazu – 10 mln PLN Max. wartość projektu dla inwestycji w zakresie budowy lub rozbudowy małych elektrowni wodnych – 4 mln PLN Dla pozostałych projektów dotyczących OZE max. wartość 20 mln PLN Max. wartość projektu dotyczącego lokalnej i regionalnej infrastruktury przesyłu gazu ziemnego wynosi do 8 mln PLN
29.	Minimalna / maksymalna kwota wsparcia (jeśli dotyczy)	Nie dotyczy
30.	Forma płatności	Zaliczki, Refundacje
31.	Wysokość udziału cross-financingu (%)	Nie dotyczy

Wskaźniki

Nazwa wskaźnika	Jednostka miary	Wartość w roku bazowym	Zakładana wartość w roku docelowym 2013	Źródło danych
Wskaźnik produktu				
Liczba jednostek wytwarzania energii cieplnej i elektrycznej przy wykorzystaniu energii promieniowania słonecznego	szt.			Beneficjenci
Liczba jednostek wytwarzania energii cieplnej przy wykorzystaniu energii promieniowania słonecznego	szt.			jw.
Liczba wybudowanych jednostek wytwarzania energii elektrycznej i cieplnej z biomasy	szt.			jw.
Liczba wybudowanych jednostek wytwarzania energii elektrycznej z biomasy	szt.			jw.
Liczba wybudowanych jednostek wytwarzania energii cieplnej z biomasy	szt.			jw.
Długość wybudowanych gazociągów przesyłowych i dystrybucyjnych	km	0		jw.
Wskaźnik rezultatu				
Moc zainstalowana	MW			jw.
Liczba gospodarstw domowych podłączonych do sieci gazowej	osoby			jw.

Działanie 2.5. Rozwój infrastruktury bezpieczeństwa powodziowego i przeciwdziałanie zagrożeniom środowiska

1.	Nazwa programu operacyjnego	Regionalny Program Operacyjny Województwa Kujawsko-Pomorskiego na lata 2007-2013
2.	Numer i nazwa osi priorytetowej	2. Zachowanie i racjonalne użytkowanie środowiska
3.	Nazwa Funduszu finansującego priorytet	Europejski Fundusz Rozwoju Regionalnego
4.	Instytucja Zarządzająca	Zarząd Województwa Kujawsko-Pomorskiego poprzez Departament Polityki Regionalnej Urzędu Marszałkowskiego
5.	Instytucja Pośrednicząca (jeśli dotyczy)	Nie wystąpi
6.	Instytucja Wdrażająca (Instytucja Pośrednicząca II stopnia) (jeśli dotyczy)	Nie wystąpi
7.	Instytucja Certyfikująca	Ministerstwo Rozwoju Regionalnego, Departament Instytucji Certyfikującej
8.	Instytucja pośrednicząca w certyfikacji (jeśli dotyczy)	Wojewoda Kujawsko-Pomorski
9.	Instytucja odpowiedzialna za otrzymywanie płatności dokonywanych przez KE	Ministerstwo Finansów
10.	Instytucja odpowiedzialna za dokonywanie płatności na rzecz beneficjentów (jeśli dotyczy)	Zarząd Województwa Kujawsko-Pomorskiego poprzez Departament Finansów Urzędu Marszałkowskiego
11.	Numer i nazwa działania	2.5. Rozwój infrastruktury bezpieczeństwa powodziowego i przeciwdziałanie zagrożeniom środowiska
12.	Cel i uzasadnienie działania	<p><u>Cel działania:</u> zapobieganie zagrożeniom naturalnym środowiska.</p> <p><u>Uzasadnienie:</u> Postęp cywilizacyjny przyczynił się do pogorszenia jakości środowiska, a tym samym warunków życia społeczeństwa. W miarę rozwoju społeczno – gospodarczego i wzrostu świadomości ekologicznej a także coraz większej znajomości zagrożeń, jakie niesie rozwój, zagrożenia naturalne uznaje się za poważny problem, któremu należy nadać odpowiednie znaczenie oraz podjąć stosowne działania aby im zapobiegać. Konieczne jest więc wsparcie inwestycji służących poprawie stanu bezpieczeństwa technicznego urządzeń i obiektów chroniących przed powodzią oraz suszą. Ponadto należy również uwzględnić zadania z zakresu skutecznego prowadzenia akcji ratowniczych i usuwania skutków zagrożeń naturalnych oraz przeciwdziałania poważnym awariom.</p>
13.	Komplementarność z innymi działaniami i priorytetami	<p><u>Komplementarność działania 2.5 z innymi programami operacyjnymi:</u> Z Programem Operacyjnym Infrastruktura i Środowisko 2007-2013:</p> <ul style="list-style-type: none"> – Oś priorytetowa III: Zarządzanie zasobami i przeciwdziałanie zagrożeniom środowiska (FS) – (zbiorniki retencyjne powyżej 10 mln m³, minimalna wartość projektu z zakresu działań przeciwpowodziowych 40 mln PLN, natomiast z zakresu zarządzania zasobami i przeciwdziałania

		<p>zagrożeniom środowiska oraz monitoringu środowiskowego 4 mln PLN)</p> <p>Z Programem Rozwoju Obszarów Wiejskich na lata 2007-2013:</p> <ul style="list-style-type: none"> — Oś priorytetowa I: poprawa konkurencyjności sektora rolnego i leśnego, Działanie: Poprawianie i rozwijanie infrastruktury związanej z rozwojem i dostosowaniem rolnictwa i leśnictwa – schemat II: gospodarowanie rolniczymi zasobami wodnymi (budowa lub remont urządzeń melioracji wodnych podstawowych i wodnych szczegółowych), — Oś priorytetowa II: poprawa środowiska naturalnego i obszarów wiejskich, Działanie: Odtwarzanie potencjału produkcji leśnej zniszczonego przez: katastrofy i wprowadzanie instrumentów zapobiegawczych – schemat II. Wprowadzenie elementów zapobiegawczych na terenach zaliczonych do dwóch najwyższych kategorii zagrożenia pożarowego <p>Z Programem Operacyjnym Zrównoważony Rozwój Sektora Rybołówstwa i Nadbrzeżnych Obszarów Rybackich 2007-2013:</p> <ul style="list-style-type: none"> — Oś priorytetowa 4. Zrównoważony rozwój obszarów zależnych od rybactwa
14.	Przykładowe rodzaje projektów	<ol style="list-style-type: none"> 1. Regulacja cieków wodnych poprawiająca bilans wodny z uwzględnieniem potrzeb ochrony przyrody (np. pogłębianie, stabilizacja brzegów). 2. Budowa, rozbudowa, przebudowa urządzeń przeciwpowodziowych. 3. Odtwarzanie naturalnych terenów zalewowych. 4. Realizacja wielozadaniowych zbiorników retencyjnych o pojemności mniejszej niż 10 mln m³. 5. Budowa i modernizacja stopni wodnych. 6. Denaturalizacja cieków wodnych, budowa systemów małej retencji (regionalnych, lokalnych). 7. Projekty z zakresu zapobiegania i ograniczania skutków zagrożeń naturalnych oraz przeciwdziałanie poważnym awariom, w tym m.in.: opracowanie i wdrażanie planów i instrumentów zapobiegania i zarządzania zagrożeniami naturalnym i technologicznym, przebudowa systemu dróg przeciwpożarowych, zakup specjalistycznego sprzętu do prowadzenia akcji ratowniczych i usuwania skutków zagrożeń naturalnych i poważnych awarii.
15.	Klasyfikacja kategorii interwencji funduszy strukturalnych	
	a	Temat priorytetowy
		<p>53 – Zapobieganie zagrożeniom (w tym opracowanie i wdrażanie planów i instrumentów zapobiegania i zarządzania zagrożeniami naturalnym i technologicznym)</p> <p>54 – Inne działania na rzecz ochrony środowiska i zapobiegania zagrożeniom</p>
	b	Temat priorytetowy (dla interwencji cross-financing)
		Nie dotyczy
	c	Forma finansowania
		01 Pomoc bezzwrotna

	d	Typ obszaru	01 – Obszar miejski 05 – Obszary wiejskie (poza obszarami górskimi, wyspami lub o niskiej i bardzo niskiej gęstości zaludnienia)
	e	Działalność gospodarcza	21- Działalność związana ze środowiskiem naturalnym
	f	Lokalizacja	PL 61, NUTS 2
16.	Lista wydatków kwalifikowalnych w ramach działania (jeśli dotyczy)		Zgodnie z załącznikiem nr ..dotyczącym kwalifikowalności wydatków w ramach RPO
17.	Zakres stosowania cross-financingu		Nie dotyczy
18.	Beneficjenci		
	a	Typ beneficjentów	1. Regionalne Zarządy Gospodarki Wodnej, w zakresie zadań na terenie województwa kujawsko-pomorskiego. 2. Jednostki samorządu terytorialnego, ich jednostki organizacyjne oraz ich związki i stowarzyszenia. 3. PGL Lasy Państwowe i jego jednostki organizacyjne. 4. Podmioty wykonujące usługi publiczne, w których większość udziałów lub akcji posiada jednostka samorządu terytorialnego, w tym podmioty wykonujące te usługi na mocy odrębnej umowy. 5. Jednostki państwowej straży pożarnej.
	b	Grupy docelowe (osoby, instytucje, grupy społeczne bezpośrednio korzystające z pomocy) (jeśli dotyczy)	Nie dotyczy
19.	Tryb przeprowadzania naboru i oceny operacji/projektów		Szczegółowe informacje dotyczące trybu i zasad naboru oraz oceny projektów zawiera rozdział 1 pkt 1.5.
	a	Tryb przeprowadzania naboru wniosków o dofinansowanie	Tryb przeprowadzania naboru wniosków o dofinansowanie został zawarty w rozdziale 1.5 Uszczegółowienia. W ramach działania stosowane będą tryb konkursowy i tryb indywidualny
	b	Tryb oceny wniosków o dofinansowanie	Decyzję o dofinansowaniu projektu podejmuje Zarząd Województwa Kujawsko-Pomorskiego. Umowę o dofinansowanie projektu podpisuje dwóch członków Zarządu Województwa Kujawsko-Pomorskiego.
Część finansowa			
20.	Alokacja finansowa na działanie ogółem		21 705 264 euro
21.	Wkład ze środków unijnych na działanie		18 449 474 euro
22.	Wkład ze środków publicznych krajowych na działanie		3 255 790 euro
23.	Przewidywana wielkość środków prywatnych na działanie		Nie dotyczy
24.	Maksymalny udział środków UE w wydatkach kwalifikowalnych na poziomie projektu (%)		85 %
25.	Minimalny wkład własny beneficjenta (%) (jeśli dotyczy)		15 %
26.	Pomoc publiczna (jeśli dotyczy)		Nie dotyczy
27.	Dzień rozpoczęcia kwalifikowalności wydatków		1 stycznia 2007 r.
28.	Minimalna / maksymalna wartość projektu (jeśli dotyczy)		Max. wartość projektu z zakresu działań przeciwpowodziowych 40 mln PLN Max. wartość projektu z zakresu działań zapobiegania i ograniczania skutków zagrożeń naturalnych oraz przeciwdziałanie poważnym awariom 4 mln PLN

29.	Minimalna / maksymalna kwota wsparcia (jeśli dotyczy)	Nie dotyczy
30.	Forma płatności	Zaliczki, Refundacje
31.	Wysokość udziału cross-finansingu (%)	Nie dotyczy

Wskaźniki

Nazwa wskaźnika	Jednostka miary	Wartość w roku bazowym	Zakładana wartość w roku docelowym 2013	Źródło danych
Wskaźniki produktu				
Długość elementów zapobiegających powodziom	km	0	60,0	Beneficjenci
Liczba projektów z zakresu prewencji zagrożeń	szt.	0		jw.
Liczba zbiorników małej retencji	szt.	0		jw.
Wskaźniki rezultatu				
Liczba osób zabezpieczonych przed powodzią w wyniku realizacji projektów.	tys. osób	0	30	jw.

Działanie 2.6. Ochrona i promocja zasobów przyrodniczych

1.	Nazwa programu operacyjnego	Regionalny Program Operacyjny Województwa Kujawsko-Pomorskiego na lata 2007-2013
2.	Numer i nazwa osi priorytetowej	2. Zachowanie i racjonalne użytkowanie środowiska
3.	Nazwa Funduszu finansującego priorytet	Europejski Fundusz Rozwoju Regionalnego
4.	Instytucja Zarządzająca	Zarząd Województwa Kujawsko-Pomorskiego poprzez Departament Polityki Regionalnej Urzędu Marszałkowskiego
5.	Instytucja Pośrednicząca (jeśli dotyczy)	Nie wystąpi
6.	Instytucja Wdrażająca (Instytucja Pośrednicząca II stopnia) (jeśli dotyczy)	Nie wystąpi
7.	Instytucja Certyfikująca	Ministerstwo Rozwoju Regionalnego, Departament Instytucji Certyfikującej
8.	Instytucja pośrednicząca w certyfikacji (jeśli dotyczy)	Wojewoda Kujawsko-Pomorski
9.	Instytucja odpowiedzialna za otrzymywanie płatności dokonywanych przez KE	Ministerstwo Finansów
10.	Instytucja odpowiedzialna za dokonywanie płatności na rzecz beneficjentów (jeśli dotyczy)	Zarząd Województwa Kujawsko-Pomorskiego poprzez Departament Finansów Urzędu Marszałkowskiego
11.	Numer i nazwa działania	2.6. Ochrona i promocja zasobów przyrodniczych

12.	Cel i uzasadnienie działania	<p><u>Celem działania</u> jest ochrona i promocja zasobów przyrodniczych oraz kształtowanie postaw ekologicznych.</p> <p><u>Uzasadnienie:</u> W województwie kujawsko-pomorskim 32,4 % powierzchni ogółem stanowią tereny objęte ochroną prawną. System obszarów chronionych stanowią parki krajobrazowe, obszary chronionego krajobrazu, rezerваты przyrody, użytki ekologiczne i inne formy ochrony, w tym obszary wyznaczone do sieci NATURA 2000, dla których priorytetem jest utrzymanie istniejących warunków siedliskowych i zachowanie ciągłości systemu powiązań ekologicznych. Korzystanie z zasobów przyrody wymaga bezwzględnego przestrzegania zasad zrównoważonego rozwoju, utrwalania i wzbogacania systemu ekologicznego regionu oraz szerzenia świadomości ekologicznej wśród mieszkańców. Konieczne jest więc podjęcie działań w kierunku zachowania różnorodności gatunkowej, przywracania i ochrony właściwego stanu siedlisk przyrodniczych, udrażniania korytarzy ekologicznych m.in. w celu prawidłowego funkcjonowania sieci NATURA 2000. Realizacja warunków określonych w działaniu wpłynie korzystnie na kształtowanie postaw ekologicznych w społeczeństwie.</p>
13.	Komplementarność z innymi działaniami i priorytetami	<p><u>Komplementarność działania 2.6 z innymi osiami Regionalnego Programu Operacyjnego Województwa Kujawsko-Pomorskiego</u></p> <ul style="list-style-type: none"> — Oś priorytetowa 3 Rozwój infrastruktury społecznej, działanie 3.1.Rozwój infrastruktury edukacyjnej — Oś priorytetowa 6, działanie 6.1. Rozwój usług turystycznych w oparciu o zasoby przyrodnicze <p><u>Komplementarność działania 2.6 z innymi programami operacyjnymi</u></p> <p>Z Programem Operacyjnym Infrastruktura i Środowisko 2007-2013:</p> <ul style="list-style-type: none"> — Oś priorytetowa V: Ochrona przyrody i kształtowanie postaw ekologicznych (EFRR) – (projekty związane z ochroną i kształtowaniem postaw ekologicznych, zachowaniem różnorodności gatunkowej, ochrony siedlisk, kampanie informacyjno-promocyjne – o wartości min. 400 tys. PLN, oraz projekty z zakresu budowy przejść dla zwierząt i likwidacja barier, duże kampanie promocyjne oraz imprezy masowe – o wartości min. 2 mln PLN) <p>Z Programem Rozwoju Obszarów Wiejskich na lata 2007-2013:</p> <ul style="list-style-type: none"> — Oś priorytetowa II: poprawa środowiska naturalnego i obszarów wiejskich, Działanie 2.2.: Płatności dla obszarów Natura 2000 oraz związanych z wdrażaniem Ramowej Dyrektywy Wodnej, — Oś priorytetowa 4 LEADER, Działanie :

		<p>Wdrażanie lokalnych strategii rozwoju.</p> <p>Z Programem Operacyjnym Zrównoważony Rozwój Sektora Rybołówstwa i Nadbrzeżnych Obszarów Rybackich 2007-2013:</p> <ul style="list-style-type: none"> — Oś priorytetowa 2 Akwakultura, rybołówstwo śródlądowe, przetwórstwo i rynek rybny, — Oś priorytetowa 3 Środki służące wspólnemu interesowi, — Oś priorytetowa 4 Zrównoważony rozwój obszarów zależnych od rybactwa 	
14.	Przykładowe rodzaje projektów	<ol style="list-style-type: none"> 1. Projekty z zakresu ochrony siedlisk przyrodniczych na obszarach chronionych¹¹ oraz zachowania różnorodności gatunkowej. 2. Projekty z zakresu udrażniania korytarzy ekologicznych. 3. Projekty z zakresu edukacji ekologicznej - budowa ścieżek dydaktycznych, punktów, wież widokowych, tablice informacyjne. 4. Projekty z zakresu wzbogacania składu gatunkowego drzewostanów (m.in. eliminacja monokultur). 	
15.	Klasyfikacja kategorii interwencji funduszy strukturalnych		
	a	Temat priorytetowy	51 – Promowanie bioróżnorodności i ochrony przyrody (w tym NATURA 2000)
	b	Temat priorytetowy (dla interwencji cross-financing)	Nie dotyczy
	c	Forma finansowania	01 Pomoc bezzwrotna
	d	Typ obszaru	01 – Obszar miejski 05 – Obszary wiejskie (poza obszarami górskimi, wyspami lub o niskiej i bardzo niskiej gęstości zaludnienia)
	e	Działalność gospodarcza	21- Działalność związana ze środowiskiem naturalnym
	f	Lokalizacja	PL 61, NUTS 2
16.	Lista wydatków kwalifikowalnych w ramach działania (jeśli dotyczy)	Zgodnie z załącznikiem nr ..dotyczącym kwalifikowalności wydatków w ramach RPO	
17.	Zakres stosowania cross-financingu	Nie dotyczy	
	Beneficjenci		

¹¹ **Obszar chroniony** – wydzielony geograficznie obszar, który objęty jest ochroną, lub specjalnym zagospodarowaniem mającym na celu jego ochronę. Tworzony jest na terenie o ciekawym krajobrazie lub o dużych walorach przyrodniczych i podlega ochronie prawnej. Obszary chronione to jedna z form [ochrony przyrody](#). Istnieje duża różnorodność form i zakresu tej ochrony. W ścisłych rezerwach przyrody, wykluczona jest jakakolwiek ingerencja człowieka, a nawet często są one niedostępne dla turystów. W obszarach chronionego krajobrazu ludzie normalnie mieszkają, prowadzą działalność rolniczą i inną, ochrona sprowadza się tylko do wykluczenia niektórych form tej działalności, np. zakładania dużych kopalni odkrywkowych, czy wielkich zakładów przemysłu ciężkiego. Obowiązek ochrony przyrody reguluje [ustawa](#) z dnia 16 kwietnia 2004 roku o ochronie przyrody (Dz.U.Nr 92 poz.880) [1] z późniejszymi zmianami.

Formy ochrony przyrody – [parki narodowe](#), [rezerваты przyrody](#), [obszary Natura 2000](#) [parki krajobrazowe](#), [użytki ekologiczne](#), [zespoły przyrodniczo-krajobrazowe](#), [stanowiska dokumentacyjne przyrody nieożywionej](#), [obszary chronionego krajobrazu](#).

	a	Typ beneficjentów	1. Jednostki samorządu terytorialnego, ich jednostki organizacyjne oraz ich związki i stowarzyszenia. 2. PGL Lasy Państwowe i jego jednostki organizacyjne. 3. Jednostki sprawujące nadzór lub zarządzające obszarami chronionymi. 4. Organizacje pozarządowe. 5. Ośrodki edukacji ekologicznej.
	b	Grupy docelowe (osoby, instytucje, grupy społeczne bezpośrednio korzystające z pomocy) (jeśli dotyczy)	Nie dotyczy
19.	Tryb przeprowadzania naboru i oceny operacji/projektów		Szczegółowe informacje dotyczące trybu i zasad naboru oraz oceny projektów zawiera rozdział 1 pkt 1.5.
	a	Tryb przeprowadzania naboru wniosków o dofinansowanie	Tryb przeprowadzania naboru wniosków o dofinansowanie został zawarty w rozdziale 1.5 Uszczegółowienia. W ramach działania stosowany będzie tryb konkursowy
	b	Tryb oceny wniosków o dofinansowanie	Decyzję o dofinansowaniu projektu podejmuje Zarząd Województwa Kujawsko-Pomorskiego. Umowę o dofinansowanie projektu podpisuje dwóch członków Zarządu Województwa Kujawsko-Pomorskiego.
Część finansowa			
20.	Alokacja finansowa na działanie ogółem		5 594 140 euro
21.	Wkład ze środków unijnych na działanie		4 755 019 euro
22.	Wkład ze środków publicznych krajowych na działanie		839 121 euro
23.	Przewidywana wielkość środków prywatnych na działanie		0
24.	Maksymalny udział środków UE w wydatkach kwalifikowalnych na poziomie projektu (%)		Zgodnie z decyzją IZ do 70%
25.	Minimalny wkład własny beneficjenta (%) (jeśli dotyczy)		30 %
26.	Pomoc publiczna (jeśli dotyczy)		Nie dotyczy
27.	Dzień rozpoczęcia kwalifikowalności wydatków		1 stycznia 2007 r.
28.	Minimalna / maksymalna wartość projektu (jeśli dotyczy)		Max. wartość projektu 2 mln PLN w przypadku projektów z zakresu udrażniania korytarzy ekologicznych Max. wartość projektu 400 tys. PLN w przypadku projektów z zakresu ochrony siedlisk przyrodniczych, edukacji ekologicznej
29.	Minimalna / maksymalna kwota wsparcia (jeśli dotyczy)		Nie dotyczy
30.	Forma płatności		Zaliczki, Refundacje
31.	Wysokość udziału cross-financingu (%)		Nie dotyczy

Wskaźniki

Nazwa wskaźnika	Jednostka miary	Wartość w roku bazowym	Zakładana wartość w roku docelowym 2013	Źródło danych
<i>Wskaźniki produktu</i>				
Liczba opracowanych planów ochrony	szt.	0		Beneficjenci
<i>Wskaźniki rezultatu</i>				
Łączna powierzchnia obszarów, na których przywrócono lub zapewniono ochronę właściwego stanu ekosystemów	ha	0		jw.

3) Indykatoryna tabela finansowa zobowiązań dla osi priorytetowej

Indykatoryna tabela finansowa zobowiązań dla osi priorytetowej i działań z przyporządkowaniem kategorii interwencji funduszy strukturalnych, oraz oznaczonymi działaniami podlegającymi zasadom cross-financing

(w euro)

Osie priorytetowe	Ogółem	Środki publiczne (UE + krajowe)	Wkład wspólnotowy (85 %)				Krajowy wkład publiczny (15 %)				cross - finansing (%)	Prywatne	Pożyczki i EBI	kategorie interwencji	
			ogółem	w tym			Ogółem	Budżet państwa	Budżet jednostek samorządu terytorialnego	inne ogółem				SL	Inne
				EFRR	ESF	FS									
			1=2+13	2=3+7	3=4+5+6	4	5	6	7=8+9+10	8=9+10				9	10
Oś priorytetowa II	149 027 893	138 734 675	117 924 474	117 924 474			20 810 201	5 723 924	12 493 393	2 592 884	0	10 293 218			
2007	20 891 743	19 448 770	16 531 455	16 531 455			2 917 316	802 419	1 751 409	363 488		1 442 973			
2008	21 380 957	19 904 194	16 918 565	16 918 565			2 985 629	821 208	1 792 421	372 000		1 476 763			
2009	21 866 967	20 356 636	17 303 141	17 303 141			3 053 495	839 875	1 833 164	380 456		1 510 331			
2010	21 581 698	20 091 070	17 077 410	17 077 410			3 013 661	828 919	1 809 249	375 492		1 490 628			
2011	21 178 712	19 715 918	16 758 530	16 758 530			2 957 388	813 441	1 775 466	368 481		1 462 794			
2012	20 788 556	19 352 710	16 449 804	16 449 804			2 902 907	798 455	1 742 758	361 693		1 435 846			
2013	21 339 259	19 865 376	16 885 570	16 885 570			2 979 806	819 607	1 788 925	371 274		1 473 883			
2007-2013	149 027 893	138 734 675	117 924 474	117 924 474			20 810 201	5 723 924	12 493 393	2 592 884		10 293 218			
działanie 2.1.	39 158 981	39 158 981	33 285 134	33 285 134			5 873 847	0	4 992 770	881 077		0			45,46
2007	5 489 572	5 489 572	4 666 136	4 666 136			823 436	0	699 920	123 515		0			
2008	5 618 119	5 618 119	4 775 401	4 775 401			842 718	0	716 310	126 408		0			
2009	5 745 825	5 745 825	4 883 951	4 883 951			861 874	0	732 593	129 281		0			
2010	5 670 867	5 670 867	4 820 237	4 820 237			850 630	0	723 035	127 594		0			
2011	5 564 977	5 564 977	4 730 230	4 730 230			834 747	0	709 535	125 212		0			
2012	5 462 459	5 462 459	4 643 090	4 643 090			819 369	0	696 463	122 905		0			
2013	5 607 163	5 607 163	4 766 088	4 766 088			841 074	0	714 913	126 161		0			
2007-2013	39 158 981	39 158 981	33 285 134	33 285 134			5 873 847	0	4 992 770	881 077		0			
działanie 2.2.	33 564 841	33 564 841	28 530 115	28 530 115			5 034 726	0	4 081 485	953 241		0			44,50
2007	4 705 348	4 705 348	3 999 545	3 999 545			705 802	0	572 170	133 632		0			
2008	4 815 531	4 815 531	4 093 201	4 093 201			722 330	0	585 569	136 761		0			

2009	4 924 993	4 924 993	4 186 244	4 186 244			738 749	0	598 879	139 870			0		
2010	4 860 743	4 860 743	4 131 631	4 131 631			729 111	0	591 066	138 045			0		
2011	4 769 980	4 769 980	4 054 483	4 054 483			715 497	0	580 030	135 467			0		
2012	4 682 107	4 682 107	3 979 791	3 979 791			702 316	0	569 344	132 972			0		
2013	4 806 139	4 806 139	4 085 219	4 085 219			720 921	0	584 427	136 494			0		
2007-2013	33 564 841	33 564 841	28 530 115	28 530 115			5 034 726	0	4 081 485	953 241			0		
działanie 2.3.	12 978 405	12 978 405	11 031 644	11 031 644			1 946 761	498 997	1 235 186	212 578			0	43	47,48
2007	1 819 401	1 819 401	1 546 491	1 546 491			272 910	69 953	173 157	29 801			0		
2008	1 862 005	1 862 005	1 582 704	1 582 704			279 301	71 591	177 212	30 498			0		
2009	1 904 330	1 904 330	1 618 681	1 618 681			285 650	73 218	181 240	31 192			0		
2010	1 879 487	1 879 487	1 597 564	1 597 564			281 923	72 263	178 875	30 785			0		
2011	1 844 392	1 844 392	1 567 733	1 567 733			276 659	70 914	175 535	30 210			0		
2012	1 810 415	1 810 415	1 538 853	1 538 853			271 562	69 607	172 302	29 653			0		
2013	1 858 374	1 858 374	1 579 618	1 579 618			278 756	71 451	176 866	30 439			0		
2007-2013	12 978 405	12 978 405	11 031 644	11 031 644			1 946 761	498 997	1 235 186	212 578			0		
działanie 2.4.	36 026 262	25 733 045	21 873 088	21 873 088			3 859 957	3 859 957	0	0			10 293 218	35, 40, 41, 42	35
2007	5 050 406	3 607 433	3 066 318	3 066 318			541 115	541 115	0	0			1 442 973		
2008	5 168 670	3 691 907	3 138 121	3 138 121			553 786	553 786	0	0			1 476 763		
2009	5 286 159	3 775 828	3 209 453	3 209 453			566 374	566 374	0	0			1 510 331		
2010	5 217 197	3 726 569	3 167 584	3 167 584			558 985	558 985	0	0			1 490 628		
2011	5 119 779	3 656 985	3 108 437	3 108 437			548 548	548 548	0	0			1 462 794		
2012	5 025 462	3 589 616	3 051 173	3 051 173			538 442	538 442	0	0			1 435 846		
2013	5 158 590	3 684 707	3 132 001	3 132 001			552 706	552 706	0	0			1 473 883		
2007-2013	36 026 262	25 733 045	21 873 088	21 873 088			3 859 957	3 859 957	0	0			10 293 218		
działanie 2.5.	21 705 264	21 705 264	18 449 474	18 449 474			3 255 790	1 085 263	1 736 421	434 105			0		53,54
2007	3 042 791	3 042 791	2 586 373	2 586 373			456 419	152 140	243 423	60 856			0		
2008	3 114 043	3 114 043	2 646 937	2 646 937			467 106	155 702	249 123	62 281			0		
2009	3 184 829	3 184 829	2 707 104	2 707 104			477 724	159 241	254 786	63 697			0		
2010	3 143 280	3 143 280	2 671 788	2 671 788			471 492	157 164	251 462	62 866			0		
2011	3 084 587	3 084 587	2 621 899	2 621 899			462 688	154 229	246 767	61 692			0		

2012	3 027 763	3 027 763	2 573 598	2 573 598			454 164	151 388	242 221	60 555		0		
2013	3 107 970	3 107 970	2 641 775	2 641 775			466 196	155 399	248 638	62 159		0		
2007-2013	21 705 264	21 705 264	18 449 474	18 449 474			3 255 790	1 085 263	1 736 421	434 105		0		
działanie 2.6.	5 594 140	5 594 140	4 755 019	4 755 019			839 121	279 707	447 531	111 883		0		51
2007	784 225	784 225	666 591	666 591			117 634	39 211	62 738	15 684		0		
2008	802 588	802 588	682 200	682 200			120 388	40 129	64 207	16 052		0		
2009	820 832	820 832	697 707	697 707			123 125	41 042	65 667	16 417		0		
2010	810 124	810 124	688 605	688 605			121 519	40 506	64 810	16 202		0		
2011	794 997	794 997	675 747	675 747			119 250	39 750	63 600	15 900		0		
2012	780 351	780 351	663 299	663 299			117 053	39 018	62 428	15 607		0		
2013	801 023	801 023	680 870	680 870			120 153	40 051	64 082	16 020		0		
2007-2013	5 594 140	5 594 140	4 755 019	4 755 019			839 121	279 707	447 531	111 883		0		
Koszty ogółem	149 027 893	138 734 675	117 924 474	117 924 474			20 810 201	5 723 924	12 493 393	2 592 884	0	10 293 218		
2007	20 891 743	19 448 770	16 531 455	16 531 455			2 917 316	802 419	1 751 409	363 488		1 442 973		
2008	21 380 957	19 904 194	16 918 565	16 918 565			2 985 629	821 208	1 792 421	372 000		1 476 763		
2009	21 866 967	20 356 636	17 303 141	17 303 141			3 053 495	839 875	1 833 164	380 456		1 510 331		
2010	21 581 698	20 091 070	17 077 410	17 077 410			3 013 661	828 919	1 809 249	375 492		1 490 628		
2011	21 178 712	19 715 918	16 758 530	16 758 530			2 957 388	813 441	1 775 466	368 481		1 462 794		
2012	20 788 556	19 352 710	16 449 804	16 449 804			2 902 907	798 455	1 742 758	361 693		1 435 846		
2013	21 339 259	19 865 376	16 885 570	16 885 570			2 979 806	819 607	1 788 925	371 274		1 473 883		
2007-2013	149 027 893	138 734 675	117 924 474	117 924 474			20 810 201	4 816 667	12 877 711	3 115 824		10 293 218		

Różnica pomiędzy kwotą dotyczącą działania a sumą kwot w wierszach odnoszących się do poszczególnych lat wynika z zastosowania formuł (exel) i zaokrąglenia.

4) Poziom wydatków pochodzących z funduszy strukturalnych przeznaczonych na realizację Strategii Lizbońskiej

W ramach osi priorytetowej 2. wysokość przewidzianych środków na realizację Strategii Lizbońskiej wynosi 16 737 668 euro w ramach EFRR

2.3 Oś priorytetowa 3. Rozwój infrastruktury społecznej

5) Opis osi priorytetowej

Jednym z głównych wyznaczników atrakcyjności regionu zarówno dla lokalizacji działalności gospodarczej, jak i zamieszkania, jest bogata oferta usług społecznych, co tworzy konieczność działań inwestycyjnych w infrastrukturę warunkującą wysoką jakość świadczonych usług.

W ramach osi priorytetowej, dla poprawy jakości kształcenia, zakłada się wsparcie rozwoju i unowocześniania infrastruktury edukacyjno-wychowawczej.

W zakresie szkolnictwa wyższego wspierane będą projekty skierowane na podwyższenie standardów kształcenia, wzmocnienia ośrodków w zakresie kształcenia technicznego. Wsparcie obejmie ośrodki szkolnictwa wyższego Torunia i Bydgoszczy dla wzmocnienia głównych funkcji metropolitalnych tych miast, a także projekty rozwoju infrastruktury istniejących wyższych szkół w obecnych i potencjalnych ośrodkach subregionalnych województwa: Włocławku, Grudziądzu, Inowrocławiu, Brodnicy i Tucholi.

Wsparcie obejmie infrastrukturę dydaktyczną oraz związaną z dydaktyką, biblioteki, obiekty sportowe, domy studenckie i inne ważne dla osiągnięcia wysokich standardów kształcenia.

Wsparcie będzie także kierowane na wzmocnienie szeroko rozumianej bazy dydaktycznej szkolnictwa osób dorosłych (ustawicznego), dla ich zawodowej adaptacji i sprostaniu rosnącym wymogom rynku pracy.

W ramach osi priorytetowej zakłada się również wspieranie przedsięwzięć skierowanych na rozbudowę i unowocześnienie obiektów oraz poprawę wyposażenia placówek oświatowych i wychowawczych pozostałych poziomów kształcenia, w tym ich uzupełnianie o brakujące dziś takie elementy jak np.: pracownie przedmiotowe, specjalistyczne i warsztaty nauki zawodu, obiekty dla szkolnego sportu, rekreacji i kultury.

Wysoka przedwczesna umieralność, struktura zachorowalności i wynikające stąd potrzeby leczenia oraz profilaktyki zdrowotnej w regionie, wymagają dalszego rozwoju infrastruktury ochrony zdrowia. Wspierane będą inwestycje zapewniające wysoki standard usług medycznych placówek leczenia otwartego i zamkniętego, w tym przebudowa i modernizacja szpitali, centrów diagnostycznych, wdrażanie nowych technologii medycznych, wyposażenie zakładów opieki zdrowotnej w nowoczesną aparaturę i sprzęt medyczny, dostosowanie obiektów dla osób niepełnosprawnych.

Dla poprawy świadczonych usług wsparcie mogą uzyskać inwestycje w infrastrukturę pomocy społecznej, w tym placówki opiekuńczo-wychowawcze dla dzieci i młodzieży oraz domy pomocy społecznej. Ponadto na dofinansowanie mogą liczyć przedsięwzięcia polegające na kompleksowym dostosowaniu obiektów użyteczności publicznej do potrzeb osób niepełnosprawnych.

Bogate dziedzictwo kulturowe regionu, w tym unikalne zabytki architektury romańskiej i gotyckiej, przykłady historycznej urbanistyki, wymaga działań zamierzonych dla jego zachowania dla przyszłych pokoleń, które na ogół są także korzystne dla promocji turystycznej. W związku z tym wspierane będą inwestycje ukierunkowane na poprawę stanu technicznego obiektów i zespołów zabytkowych, ich przystosowanie do świadczenia nowych funkcji, na przykład aktywności kulturalnej.

Dla wzmocnienia pozycji kulturalnej regionu, wspierane będą inwestycje rozwoju infrastruktury kultury o znaczeniu regionalnym, zwiększające potencjał kreacji oferty kulturalnej będącej znakiem rozpoznawczym województwa kujawsko-pomorskiego, elementem jego wizerunku.

Wspieranie rozwoju infrastruktury społecznej o ponadregionalnym zasięgu oddziaływania w miastach Bydgoszczy i Toruniu będzie wzmocniać ich funkcje metropolitalne.

6) Szczegółowy opis działań

Działanie 3.1. Rozwój infrastruktury edukacyjnej

1.	Nazwa programu operacyjnego	Regionalny Program Operacyjny Województwa Kujawsko-Pomorskiego na lata 2007-2013
2.	Numer i nazwa osi priorytetowej	3.Rozwój infrastruktury społecznej
3.	Nazwa Funduszu finansującego priorytetu	Europejski Fundusz Rozwoju Regionalnego
4.	Institucja Zarządzająca	Zarząd Województwa Kujawsko-Pomorskiego poprzez Departament Polityki Regionalnej Urzędu Marszałkowskiego
5.	Institucja Pośrednicząca (jeśli dotyczy)	Nie wystąpi
6.	Institucja Wdrażająca (Institucja Pośrednicząca II stopnia) (jeśli dotyczy)	Nie wystąpi
7.	Institucja Certyfikująca	Ministerstwo Rozwoju Regionalnego, Departament Instytucji Certyfikującej
8.	Institucja pośrednicząca w certyfikacji (jeśli dotyczy)	Wojewoda Kujawsko-Pomorski
9.	Institucja odpowiedzialna za otrzymywanie płatności dokonywanych przez KE	Ministerstwo Finansów
10.	Institucja odpowiedzialna za dokonywanie płatności na rzecz beneficjentów (jeśli dotyczy)	Zarząd Województwa Kujawsko-Pomorskiego poprzez Departament Finansów
11.	Numer i nazwa działania	3.1. Rozwój infrastruktury edukacyjnej
12.	Cel i uzasadnienie działania	<p>Cele działania: rozwój i poprawa stanu infrastruktury edukacyjnej dla podniesienia jakości kształcenia prowadzącego do zwiększenia poziomu wykształcenia, kwalifikacji i dostosowania umiejętności do potrzeb rynku pracy oraz wyrównywanie szans edukacyjnych dzieci i młodzieży z obszarów wiejskich.</p> <p>Uzasadnienie: Inwestycje w infrastrukturę edukacyjną na wszystkich poziomach kształcenia mają istotne znaczenie dla poprawy szans edukacyjnych i rozwoju systemu edukacji w województwie kujawsko-pomorskim. Niezadawalający stan techniczny licznych szkół, sal dydaktycznych, obiektów sportowych, przestarzałe wyposażenie pracowni przedmiotowych, warsztatów nauki zawodu wymusza konieczność podnoszenia ich standardów. Ze względu na konieczność ukierunkowywania kształcenia pod potrzeby rynku pracy wspierany będzie rozwój placówek kształcenia ustawicznego. Gorszy stan techniczny infrastruktury edukacyjnej i dostępność do kształcenia na obszarach wiejskich jest w województwie kujawsko-pomorskim zjawiskiem powszechnym. Sytuacja ta wskazuje na konieczność finansowania inwestycji z obszarów wiejskich. Efektem działania będzie poprawa jakości kształcenia na wszystkich poziomach oraz lepsza oferta kształcenia</p>

		na poziomie wyższym.
13.	Komplementarność z innymi działaniami i priorytetami	<p><u>Komplementarność działania 3.1 z innymi osiami Regionalnego Programu Operacyjnego Województwa Kujawsko-Pomorskiego :</u></p> <ul style="list-style-type: none"> - Oś priorytetowa 4 działanie 4.2 Rozwój usług i aplikacji dla ludności; 4.3 Rozwój komercyjnych e-usług - Oś priorytetowa 5 działanie 5.4 Wzmocnienie potencjału sektora badań i rozwoju technologii - Oś priorytetowa 6 działanie 6.2 Rozwój usług turystycznych i uzdrowiskowych <p><u>Komplementarność działania 3.1. Rozwój infrastruktury edukacyjnej z innymi programami operacyjnymi:</u></p> <ul style="list-style-type: none"> - PO IG 2007-2013: Oś priorytetowa 7. Społeczeństwo informacyjne – budowa elektronicznej administracji – projekty dotyczące infrastruktury badawczo-rozwojowej w ośrodkach o wysokim potencjale badawczym (m.in. centrach zaawansowanych technologii, centrach doskonałości, laboratoriach świadczących specjalistyczne usługi) - PO I i Ś 2007-2013: Oś priorytetowa XIV Infrastruktura szkolnictwa wyższego – infrastruktura dydaktyczna (budynki i wyposażenie) w zakresie nowoczesnych technologii; infrastruktura społeczeństwa informacyjnego dla celów dydaktycznych; infrastruktura dydaktyczna dotycząca innych kierunków kształcenia niż wymienione w celu działania oraz infrastruktura towarzysząca (np. sportowo-rekreacyjna) wykorzystywana przez studentów. - PO KL 2007-2013: Oś priorytetowa I „Zatrudnienie i integracja społeczna”. Oś priorytetowa II „Rozwój zasobów ludzkich i potencjału adaptacyjnego przedsiębiorstw oraz poprawa stanu zdrowia osób pracujących” - opracowywanie programów profilaktycznych i programów wspierających powrót do pracy; podnoszenie kwalifikacji personelu medycznego, w szczególności pielęgniarek i położnych oraz lekarzy deficytowych specjalności; podnoszenie jakości w jednostkach służby zdrowia. Oś priorytetowa III „Wysoka jakość systemu oświaty”. Oś priorytetowa IV „Szkolnictwo wyższe i nauka”.
14.	Przykładowe rodzaje projektów	<ol style="list-style-type: none"> 1. Budowa, rozbudowa, przebudowa obiektów dydaktycznych na wszystkich poziomach kształcenia, w tym pomieszczeń dydaktyczno-wykładowych, naukowo-badawczych, laboratoriów dydaktycznych, pracowni komputerowych, sal do praktycznej nauki zawodu, bibliotek, infrastruktury edukacyjnej w kampusach, akademikach, internatach, innych obiektów służących działalności dydaktycznej lub naukowo-badawczej powiązanej z dydaktyką. 2. Budowa, rozbudowa, przebudowa obiektów sportowo-rekreacyjnych placówek edukacyjnych. 3. Budowa, rozbudowa, modernizacja infrastruktury

		<p>technicznej i sanitarnej.</p> <p>4. Zakup wyposażenia obiektów wymienionych w powyższych punktach, wyłącznie w połączeniu z realizacją projektu inwestycyjnego.</p>	
15.	Klasyfikacja kategorii interwencji funduszy strukturalnych		
	a	Temat priorytetowy	75 – Infrastruktura systemu oświaty
	b	Temat priorytetowy (dla interwencji cross-financing)	Nie dotyczy
	c	Forma finansowania	01 - Pomoc bezzwrotna
	d	Typ obszaru	01 - Obszar miejski 05 - Obszary wiejskie (poza obszarami górskimi, wyspami lub o niskiej i bardzo niskiej gęstości zaludnienia)
	e	Działalność gospodarcza	18 - Edukacja
	f	Lokalizacja	NUTS 2, PL 61
16.	Lista wydatków kwalifikowalnych w ramach działania (jeśli dotyczy)		Zgodnie z załącznikiem nr...dotyczącym kwalifikowalności wydatków w ramach RPO.
17.	Zakres stosowania cross-financingu		Nie dotyczy
18.	Beneficjenci		
	a	Typ beneficjentów	<ol style="list-style-type: none"> 1. Jednostki samorządu terytorialnego oraz ich związki i stowarzyszenia. 2. Szkoły wyższe i ich porozumienia. 3. Osoby prawne i fizyczne będące organami prowadzącymi szkoły (wszystkich poziomów nauczania) i placówki (np. przedszkola). 4. Organizacje pozarządowe, stowarzyszenia, fundacje. 5. Kościoły i związki wyznaniowe oraz osoby prawne kościołów i związków wyznaniowych.
	b	Grupy docelowe (osoby, instytucje, grupy społeczne bezpośrednio korzystające z pomocy) (jeśli dotyczy)	Nie dotyczy
19.	Tryb przeprowadzania naboru i oceny operacji/projektów		Szczegółowe informacje dotyczące trybu i zasad naboru oraz oceny projektów zawiera rozdział 1 pkt. 1.5.
	a	Tryb przeprowadzania naboru wniosków o dofinansowanie	Tryb przeprowadzania naboru wniosków o dofinansowanie został zawarty w rozdziale 1.5 Uszczegółowienia. W ramach działania stosowane będą tryb konkursowy i tryb indywidualny.
	b	Tryb oceny wniosków o dofinansowanie	Decyzję o dofinansowaniu projektu podejmuje Zarząd Województwa Kujawsko-Pomorskiego Umowę o dofinansowanie projektu podpisuje dwóch członków Zarządu Województwa Kujawsko-Pomorskiego
Część finansowa			
20.	Alokacja finansowa na działanie ogółem		64 981 532 euro
21.	Wkład ze środków unijnych na działanie		55 234 302 euro
22.	Wkład ze środków publicznych krajowych na działanie		9 747 230 euro
23.	Przewidywana wielkość środków prywatnych na działanie		0

24.	Maksymalny udział środków UE w wydatkach kwalifikowanych na poziomie projektu (%)	zgodnie z decyzją IZ do – 70% dla publicznych szkół wyższych; 50% dla pozostałych wnioskodawców Przy wystąpieniu pomocy publicznej – zgodnie ze schematami pomocy publicznej
25.	Minimalny wkład własny beneficjenta (%) (jeśli dotyczy)	30% w przypadku publicznych szkół wyższych 50% w przypadku pozostałych wnioskodawców
26.	Pomoc publiczna (jeśli dotyczy)	Rozporządzenie Ministra Rozwoju Regionalnego z dnia w sprawie ...
27.	Dzień rozpoczęcia kwalifikowalności wydatków	- 01.01.2007 r. – dla projektów, których nie dotyczy pomoc publiczna - dzień podjęcia decyzji o dofinansowaniu przez IZ – dla projektów objętych pomocą publiczną
28.	Minimalna / maksymalna wartość projektu (jeśli dotyczy)	Nie dotyczy
29.	Minimalna / maksymalna kwota wsparcia (jeśli dotyczy)	Nie dotyczy
30.	Forma płatności	Zaliczki Refundacje
31.	Wysokość udziału cross-finansingu (%)	Nie dotyczy

Wskaźniki

Nazwa wskaźnika	Jednostka miary	Wartość w roku bazowym	Zakładana wartość w roku docelowym 2013 (2015)	Źródło danych
Wskaźniki produktu				
Liczba wybudowanych obiektów infrastruktury szkół wyższych/szkół	szt.			
Liczba obiektów infrastruktury szkół wyższych/szkół zapewniających dostęp dla osób niepełnosprawnych	szt			
Liczba przebudowanych obiektów infrastruktury szkół wyższych/szkół	szt			
Liczba wyposażonych w aparaturę naukowo badawczą szkół wyższych/	szt.			
Liczba wyposażonych w aparaturę naukowo-badawczą szkół	szt			
Wskaźniki rezultatu				
Liczba studentów/uczniów korzystających z infrastruktury wspartej w wyniku realizacji projektów	osoby			

Działanie 3.2. Rozwój infrastruktury ochrony zdrowia i pomocy społecznej

1.	Nazwa programu operacyjnego	Regionalny Program Operacyjny województwa Kujawsko-Pomorskiego na lata 2007-2013
2.	Numer i nazwa osi priorytetowej	3. Rozwój infrastruktury społecznej
3.	Nazwa Funduszu finansującego priorytet	Europejski Fundusz Rozwoju Regionalnego
4.	Instytucja Zarządzająca	Zarząd Województwa Kujawsko-Pomorskiego poprzez Departament Polityki Regionalnej Urzędu Marszałkowskiego
5.	Instytucja Pośrednicząca (jeśli dotyczy)	Nie wystąpi
6.	Instytucja Wdrażająca (Instytucja Pośrednicząca II stopnia) (jeśli dotyczy)	Nie wystąpi
7.	Instytucja Certyfikująca	Ministerstwo Rozwoju Regionalnego, Departament Instytucji Certyfikującej
8.	Instytucja pośrednicząca w certyfikacji (jeśli dotyczy)	Wojewoda Kujawsko-Pomorski
9.	Instytucja odpowiedzialna za otrzymywanie płatności dokonywanych przez KE	Ministerstwo Finansów
10.	Instytucja odpowiedzialna za dokonywanie płatności na rzecz beneficjentów (jeśli dotyczy)	Zarząd Województwa Kujawsko-Pomorskiego poprzez Departament Finansów
11.	Numer i nazwa działania	Działanie 3.2. Rozwój infrastruktury ochrony zdrowia i pomocy społecznej
12.	Cel i uzasadnienie działania	<p><u>Cele działania:</u> Poprawa jakości świadczonych usług medycznych, w tym leczenia specjalistycznego oraz poprawa skuteczności pomocy społecznej.</p> <p><u>Uzasadnienie:</u> W kontekście istniejącej sytuacji w sektorze ochrony zdrowia koniecznym jest zapewnienie mieszkańcom województwa kujawsko-pomorskiego udzielania świadczeń zdrowotnych oraz pomocy społecznej na wysokim poziomie, opartym o standardy obowiązujące w UE i spełniające wymogi prawa. Dla zapewnienia założonego poziomu należy poprawić istniejący stan świadczonych usług medycznych poprzez inwestycje w infrastrukturę ochrony zdrowia i pomocy społecznej. Wsparciem objęte zostaną działające w publicznym systemie zdrowia placówki medyczne leczenia zamkniętego i otwartego o znaczeniu regionalnym i lokalnym. Efektem wsparcia będzie lepsza jakość świadczonych usług przy wykorzystaniu nowych technologii medycznych, nowoczesnej aparatury i sprzętu medycznego.</p>
13.	Komplementarność z innymi działaniami i priorytetami	<p><u>Komplementarność działania 3.2 z innymi osiami Regionalnego Programu Operacyjnego Województwa Kujawsko-Pomorskiego :</u></p> <ul style="list-style-type: none"> - Oś priorytetowa 4 działanie 4.2 Rozwój usług i aplikacji dla ludności; 4.3 Rozwój komercyjnych usług - Oś priorytetowa 5 działanie 5.4 Wzmocnienie

		<p>potencjału sektora badań i rozwoju technologii</p> <p><u>Komplementarność z innymi programami operacyjnymi:</u></p> <p>- PO I i Ś 2007-2013: Oś priorytetowa XIII Bezpieczeństwo zdrowotne i poprawa efektywności systemu ochrony zdrowia – infrastruktura ochrony zdrowia o znaczeniu ponadregionalnym: wsparcie zakładów opieki zdrowotnej, dla których organami założycielskimi są: minister, centralny organ administracji rządowej, publiczna uczelnia medyczna lub publiczna uczelnia prowadząca działalność dydaktyczną i badawczą w dziedzinie nauk medycznych poza tym: beneficjentami mogą być publiczne uczelnie medyczne lub publiczne uczelnie prowadzące działalność dydaktyczną i badawczą w dziedzinie nauk medycznych;</p> <p>Infrastruktura zintegrowanych systemów ratownictwa (budynki, sprzęt medyczny, środki transportu sanitarnego, lądowiska), gdzie beneficjentem są publiczne i niepubliczne zakłady opieki zdrowotnej, w tym prowadzone przez JST oraz kolumny transportu sanitarnego; wsparcie dla wojewódzkich centrów powiadamiania ratunkowego.</p> <p>- PO Kapitał Ludzki (centralny): Oś priorytetowa II „Rozwój zasobów ludzkich i potencjału adaptacyjnego przedsiębiorstw oraz poprawa stanu zdrowia osób pracujących” – poprawa stanu zdrowia osób pracujących poprzez opracowywanie programów profilaktycznych i programów wspierających powrót do pracy; podnoszenie kwalifikacji personelu medycznego, w szczególności pielęgniarek i położnych oraz lekarzy deficytowych specjalności; podnoszenie jakości w jednostkach służby zdrowia.</p>
14.	Przykładowe rodzaje projektów	<ol style="list-style-type: none"> 1. Przebudowa i rozbudowa obiektów ochrony zdrowia i pomocy społecznej zgodnie z wymogami określonymi w obowiązujących przepisach prawa. 2. Zakup aparatów i urządzeń medycznych służących do diagnostyki, terapii i rehabilitacji z wyłączeniem wyrobów jednorazowego użytku. 3. Dostosowanie obiektów do użytkowania nowego sprzętu wyłącznie w połączeniu z projektami wymienionymi w pkt 2 <p>Przy założeniu, że wsparcie jest skierowane na podniesienie i poprawę jakości świadczonych usług w sektorze ochrony zdrowia i pomocy społecznej, a nie zwiększanie liczby obiektów infrastrukturalnych.</p>
15.	Klasyfikacja kategorii interwencji funduszy strukturalnych	
	a	Temat priorytetowy
		76 – Infrastruktura ochrony zdrowia 77 – Infrastruktura opiekuńczo-wychowawcza 79 – Pozostała infrastruktura społeczna
	b	Temat priorytetowy (dla interwencji cross-financing)
		Nie dotyczy
	c	Forma finansowania
		01 - Pomoc bezzwrotna

	d	Typ obszaru	01 – Obszar miejski 05 – Obszary wiejskie (poza obszarami górskimi, wyspami lub o niskiej i bardzo niskiej gęstości zaludnienia)
	e	Działalność gospodarcza	19 – Działalność w zakresie ochrony zdrowia ludzkiego 20 – Opieka społeczna, pozostałe usługi komunalne, społeczne i indywidualne
	f	Lokalizacja	NUTS 2 PL 61
16.	Lista wydatków kwalifikowalnych w ramach działania (jeśli dotyczy)		Zgodnie z załącznikiem nr...dotyczącym kwalifikowalności wydatków w ramach RPO.
17.	Zakres stosowania cross-financingu		Nie dotyczy
18.	Beneficjenci		
	a	Typ beneficjentów	<ol style="list-style-type: none"> 1. Jednostki samorządu terytorialnego i ich związki i stowarzyszenia i ich jednostki organizacyjne. 2. Zakłady opieki zdrowotnej działające w publicznym systemie ochrony zdrowia, w tym: <ul style="list-style-type: none"> – zakłady opieki zamkniętej (szpitale) dla których podmiotem tworzącym jest samorząd województwa, powiat – zakłady leczenia otwartego, w tym: ośrodki zdrowia, przychodnie, poradnie, ambulatoria, laboratoria dla których podmiotem tworzącym są jst. 3. Jednostki pomocy społecznej, posiadające osobowość prawną lub dla których podmiotem tworzącym są jst. 4. Placówki opiekuńczo-wychowawcze posiadające osobowość prawną lub dla których podmiotem tworzącym są jst. 5. Organizacje pozarządowe prowadzące działalność statutową w obszarze ochrony zdrowia i pomocy społecznej oraz rehabilitacji zdrowotnej, zawodowej i społecznej, w tym: Zakłady Aktywności Zawodowej, organy założycielskie Warsztatów Terapii Zajęciowej. 6. Kościoły i związki wyznaniowe oraz osoby prawne kościołów i związków wyznaniowych pozarządowe prowadzące działalność statutową w obszarze ochrony zdrowia, pomocy społecznej oraz opiekuńczo-wychowawcze działające w publicznym systemie zdrowia.
	b	Grupy docelowe (osoby, instytucje, grupy społeczne bezpośrednio korzystające z pomocy) (jeśli dotyczy)	Nie dotyczy
19.	Tryb przeprowadzania naboru i oceny operacji/projektów		Szczegółowe informacje dotyczące trybu i zasad naboru oraz oceny projektów zawiera rozdział 1 pkt 1.5.
	a	Tryb przeprowadzania naboru wniosków o dofinansowanie	Tryb przeprowadzania naboru wniosków o dofinansowanie został zawarty w rozdziale 1.5 Uszczegółowienia. W ramach działania stosowane będą tryb konkursowy i tryb indywidualny.
	b	Tryb oceny wniosków o dofinansowanie	Decyzję o dofinansowaniu projektu podejmuje Zarząd Województwa Kujawsko-Pomorskiego Umowę o dofinansowanie projektu podpisuje dwóch członków Zarządu Województwa Kujawsko-Pomorskiego

<i>Część finansowa</i>		
20.	Alokacja finansowa na działanie ogółem	49 804 629,00 euro
21.	Wkład ze środków unijnych na działanie	42 333 935,00 euro
22.	Wkład ze środków publicznych krajowych na działanie	7 470 694,00 euro
23.	Przewidywana wielkość środków prywatnych na działanie	0 euro
24.	Maksymalny udział środków UE w wydatkach kwalifikowanych na poziomie projektu (%)	zgodnie z decyzją IZ do – 65% Przy wystąpieniu pomocy publicznej – zgodnie ze schematami pomocy publicznej
25.	Minimalny wkład własny beneficjenta (%) (jeśli dotyczy)	35%
26.	Pomoc publiczna (jeśli dotyczy)	Rozporządzenie Ministra Rozwoju Regionalnego z dnia w sprawie ...
27.	Dzień rozpoczęcia kwalifikowalności wydatków	- 01.01.2007 r. – dla projektów, których nie dotyczy pomoc publiczna - dzień podjęcia decyzji o dofinansowaniu przez IZ – dla projektów objętych pomocą publiczną
28.	Minimalna / maksymalna wartość projektu (jeśli dotyczy)	Nie dotyczy
29.	Minimalna / maksymalna kwota wsparcia (jeśli dotyczy)	Nie dotyczy
30.	Forma płatności	Zaliczki Refundacje
31.	Wysokość udziału cross-finansingu (%)	Nie dotyczy

Wskaźniki

Nazwa wskaźnika	Jednostki miary	Wartość w roku bazowym	Zakładana wartość w roku docelowym 2013 (2015)	Źródło danych
<i>Wskaźniki produktu</i>				
Liczba przebudowanych instytucji ochrony zdrowia	szt.			
Liczba zmodernizowanych instytucji ochrony zdrowia	szt.			
Liczba /zbudowanych/przebudowanych/ wyposażonych obiektów (infrastruktury opiekuńczo-wychowawczej)	szt.			
Liczba wyposażonych instytucji ochrony zdrowia	szt.			
Liczba zbudowanych/przebudowanych/ wyposażonych obiektów (pozostałej infrastruktury społecznej)	szt.			
<i>Wskaźniki rezultatu</i>				

Potencjalna liczba specjalistycznych badań medycznych, które zostaną wykonane zakupionym sprzętem	szt.			
---	------	--	--	--

Działanie 3.3. Rozwój infrastruktury kultury

1.	Nazwa programu operacyjnego	Regionalny Program Operacyjny województwa Kujawsko-Pomorskiego na lata 2007-2013
2.	Numer i nazwa osi priorytetowej	3. Rozwój infrastruktury społecznej
3.	Nazwa Funduszu finansującego priorytet	Europejski Fundusz Rozwoju Regionalnego
4.	Institucja Zarządzająca	Zarząd Województwa Kujawsko-Pomorskiego poprzez Departament Polityki Regionalnej Urzędu Marszałkowskiego
5.	Institucja Pośrednicząca (jeśli dotyczy)	Nie wystąpi
6.	Institucja Wdrażająca (Institucja Pośrednicząca II stopnia) (jeśli dotyczy)	Nie wystąpi
7.	Institucja Certyfikująca	Ministerstwo Rozwoju Regionalnego, Departament Instytucji Certyfikującej
8.	Institucja pośrednicząca w certyfikacji (jeśli dotyczy)	Wojewoda Kujawsko-Pomorski
9.	Institucja odpowiedzialna za otrzymywanie płatności dokonywanych przez KE	Ministerstwo Finansów
10.	Institucja odpowiedzialna za dokonywanie płatności na rzecz beneficjentów (jeśli dotyczy)	Zarząd Województwa Kujawsko-Pomorskiego poprzez Departament Finansów
11.	Numer i nazwa działania	3.3. Rozwój infrastruktury kultury
12.	Cel i uzasadnienie działania	<p><u>Cel działania:</u> Poprawa stanu infrastruktury kultury dla zwiększenia standardu i dostępności świadczonych usług oraz ochrona i zachowanie dziedzictwa kulturowego</p> <p><u>Uzasadnienie:</u> Województwo kujawsko-pomorskie posiada obecnie nie wystarczająco rozwiniętą infrastrukturę kultury. Jednakże ze względu na bogatą historię i związane z nią liczne zabytki rozsiane w całym regionie istnieje możliwość rozwoju infrastruktury kultury przy jednoczesnym kultywowaniu tradycji. Poprzez wspieranie projektów z zakresu rozwoju infrastruktury kultury o znaczeniu ponadlokalnym, a szczególnie regionalnym nastąpi poprawa stanu technicznego obiektów i zespołów zabytkowych oraz rozwój aktywności kulturalnej mieszkańców. Finansowanie obejmie budowę, rozbudowę lub przebudowę obiektów kultury oraz ich wyposażenie w urządzenia do prowadzenia działalności. Wspierane będą inwestycje z zakresu ochrony i zachowania dziedzictwa kulturowego, szczególnie o</p>

		<p>znaczeniu regionalnym, które obejmuje: obiekty i zespoły zabytkowe, w tym pałace i dwory, zespoły parkowo-dworskie, obiekty sakralne, zespoły obronne, zabytki techniki inne obiekty.</p> <p>Działanie obejmie również wsparcie zabezpieczenia przeciwpożarowego, przed kradzieżą i zniszczeniem obiektów i zasobów zabytkowych oraz przystosowanie obiektów dla osób niepełnosprawnych.</p> <p>Istnieje konieczność finansowania konserwacji zabytków ruchomych (zasoby archiwalne, biblioteczne, dzieła sztuki).</p>
13.	<p>Komplementarność z innymi działaniami i priorytetami</p>	<p><u>Komplementarność działania 3.3 z innymi osiami Regionalnego Programu Operacyjnego Województwa Kujawsko-Pomorskiego :</u></p> <ul style="list-style-type: none"> - Oś priorytetowa 4 działanie 4.2 Rozwój usług i aplikacji dla ludności; 4.3 Rozwój komercyjnych e-usług - Oś priorytetowa 6 działanie 6.1 Rozwój usług turystycznych w oparciu o zasoby przyrodnicze, 6.2 Rozwój usług turystycznych i uzdrowiskowych - Oś priorytetowa 7 działanie 7.1 Rewitalizacja zdegradowanych dzielnic miast; działanie 7.2 Adaptacja do nowych funkcji społeczno-gospodarczych terenów przemysłowych i powojaskowych <p><u>Komplementarność z innymi programami operacyjnymi:</u></p> <ul style="list-style-type: none"> - PO IiŚ 2007-2013: Oś priorytetowa XII Kultura i dziedzictwo kulturowe – ochrona i zachowanie dziedzictwa kulturowego o znaczeniu ponadregionalnym (w tym projekty dotyczące obiektów umieszczonych na liście światowego dziedzictwa kulturowego UNESCO i Pomniki Prezydenta RP); rozwój oraz poprawa stanu infrastruktury kultury o znaczeniu ponadregionalnym; rozwój infrastruktury szkolnictwa artystycznego PROW 2007-2013: Oś 3. Działanie „Odnowa i rozwój wsi.”
14.	<p>Przykładowe rodzaje projektów</p>	<ol style="list-style-type: none"> 1. Budowa, rozbudowa, przebudowa obiektów kultury o znaczeniu regionalnym, wraz z przystosowaniem obiektów kultury dla osób niepełnosprawnych. 2. Inwestycje z zakresu rewaloryzacji, restauracji, renowacji obiektów i zespołów zabytkowych wraz z otoczeniem nie związanych z mieszkalnictwem. 3. Zakup lub renowacja (remont) wyposażenia trwałego do prowadzenia działalności kulturalnej tylko w powiązaniu z projektem z pkt 1 i lub 2. 4. Konserwacja ruchomych obiektów dziedzictwa kulturowego, w tym np. zbiorów muzealnych, archiwaliów, starodruków. 5. Zakup i instalacja systemów zabezpieczeń obiektów i zespołów zabytkowych przed pożarem, kradzieżą i zniszczeniem. 6. Tworzenie kompleksowych systemów informacji w zakresie kultury oraz na rzecz promocji w zakresie kultury. 7. Tworzenie wirtualnych muzeów, galerii, fonotek,

		filmotek, cyfrowych bibliotek, czytelní. Projekty musz miec charakter niekomercyjny	
15.	Klasyfikacja kategorii interwencji funduszy strukturalnych		
	a	Temat priorytetowy	58 – Ochrona i zachowanie dziedzictwa kulturowego 59 – Rozwój infrastruktury kulturalnej 60 – Inne wsparcie dla poprawy uslug kulturalnych
	b	Temat priorytetowy (dla interwencji cross-financing)	Nie dotyczy
	c	Forma finansowania	01 - Pomoc bezzwrotna
	d	Typ obszaru	01 – Obszar miejski 05 – Obszary wiejskie (poza obszarami górkimi, wyspami lub o niskiej i bardzo niskiej gęstości zaludnienia)
	e	Działalność gospodarcza	00 - nie dotyczy
	Lokalizacja	NUTS 2 PL 61	
16.	Lista wydatków kwalifikowalnych w ramach działania (jeśli dotyczy)	Zgodnie z załącznikiem nr...dotyczącym kwalifikowalności wydatków w ramach RPO.	
17.	Zakres stosowania cross-financingu	Nie dotyczy	
18.	Beneficjenci		
	a	Typ beneficjentów	1. Jednostki samorządu terytorialnego ich związki i stowarzyszenia. 2. Jednostki organizacyjne jednostek samorządu terytorialnego posiadające osobowość prawn. 3. Organizacje pozarządowe stowarzyszenia, fundacje prowadzące statutow działalność non profit (w rozumieniu ustawy o organizowaniu i prowadzeniu działalności kulturalnej) w obszarze objętym wsparciem w ramach działania. 4. Kościoły i związki wyznaniowe oraz osoby prawne kościołów i związków wyznaniowych. 5. Państwowe lub samorządowe instytucje kultury. 6. Szkoły wyższe.
	b	Grupy docelowe (osoby, instytucje, grupy społeczne bezpośrednio korzystające z pomocy) (jeśli dotyczy)	Nie dotyczy
19.	Tryb przeprowadzania naboru i oceny operacji/projektów		Szczegółowe informacje dotyczące trybu i zasad naboru oraz oceny projektów zawiera rozdział 1 pkt. 1.5.
	a	Tryb przeprowadzania naboru wniosków o dofinansowanie	Tryb przeprowadzania naboru wniosków o dofinansowanie został zawarty w rozdziale 1.5 Uszczegółowienia. W ramach działania stosowane bę tryb konkursowy i tryb indywidualny.
	b	Tryb oceny wniosków o dofinansowanie	Decyzję o dofinansowaniu projektu podejmuje Zarząd Województwa Kujawsko-Pomorskiego Umowę o dofinansowanie projektu podpisuje dwóch członków Zarządu Województwa Kujawsko-Pomorskiego
Część finansowa			
20.	Alokacja finansowa na działanie ogółem	30 661 482 euro	
21.	Wkład ze środków unijnych na działanie	26 062 259 euro	
22.	Wkład ze środków publicznych krajowych na działanie	4 599 222 euro	

23.	Przewidywana wielkość środków prywatnych na działanie	Brak
24.	Maksymalny udział środków UE w wydatkach kwalifikowanych na poziomie projektu (%)	zgodnie z decyzją IZ do -65% Przy wystąpieniu pomocy publicznej – zgodnie ze schematami pomocy publicznej
25.	Minimalny wkład własny beneficjenta (%) (jeśli dotyczy)	35 %
26.	Pomoc publiczna (jeśli dotyczy)	Rozporządzenie Ministra Rozwoju Regionalnego z dnia ... w sprawie ...
27.	Dzień rozpoczęcia kwalifikowalności wydatków	- 01.01.2007 r. – dla projektów, których nie dotyczy pomoc publiczna - dzień podjęcia decyzji o dofinansowaniu przez IZ – dla projektów objętych pomocą publiczną
28.	Minimalna / maksymalna wartość projektu (jeśli dotyczy)	Utrzymanie i ochrona dziedzictwa kulturowego o znaczeniu regionalnym i lokalnym - max 20 mln PLN Konserwacja zabytków ruchomych – max 4 mln PLN Rozwój zasobów cyfrowych w dziedzinie zasobów bibliotecznych, archiwalnych, filmowych oraz zasobów wirtualnych muzeów, galerii, fonotek, fonotek, filmotek, cyfrowych bibliotek - max 4 mln PLN Zabezpieczenia zabytków przed kradzieżą i zniszczeniem oraz projektów realizowanych przez instytucje kultury państwowe i współprowadzone z ministrem właściwym ds. kultury i dziedzictwa narodowego, archiwa państwowe oraz dopuszczone w działaniu typy szkół i uczelni artystycznych - max 4 mln PLN Rozwój oraz poprawa stanu infrastruktury kultury o znaczeniu regionalnym i lokalnym - max 20 mln PLN Dla projektów dla których beneficjentami są instytucje kultury państwowe i współprowadzone z ministrem właściwym ds. kultury i dziedzictwa narodowego, archiwa państwowe – max do 4 mln PLN Rozwój infrastruktury szkolnictwa artystycznego - max do 4 mln PLN Powyższe zapisy nie dotyczą projektów kluczowych.
29.	Minimalna / maksymalna kwota wsparcia (jeśli dotyczy)	Nie dotyczy
30.	Forma płatności	Zaliczki Refundacje
31.	Wysokość udziału cross-financingu (%)	Nie dotyczy

Wskaźniki

Nazwa wskaźnika	Jednostka miary	Wartość w roku bazowym	Zakładana wartość w roku docelowym 2013 (2015)	Źródło danych
Wskaźniki produktu				
Liczba obiektów dziedzictwa kulturowego objętych wsparciem	szt.			

Liczba obiektów dziedzictwa kulturowego zapewniających dostęp dla osób niepełnosprawnych	szt.			
Liczba obiektów/zbiorów poddanych konserwacji	szt.			
<i>Wskaźniki rezultatu</i>				
Liczba osób odwiedzających obiekty dziedzictwa kulturowego poddane ochronie	szt.			
Liczba zabezpieczonych obiektów/zbiorów	szt.			

3) Indykatorywna tabela finansowa zobowiązań dla osi priorytetowej

Indykatorywna tabela finansowa zobowiązań dla osi priorytetowej i działań z przyporządkowaniem kategorii interwencji funduszy strukturalnych, oraz oznaczonymi działaniami podlegającymi zasadom cross-financing

(w euro)

Osie priorytetowe	Ogółem	Środki publiczne (UE + krajowe)	Wkład wspólnotowy(85%)				Krajowy wkład publiczny (15%)				cross - financing (%)	Prywatne	Pożyczki i EBI	kategorie interwencji	
			ogółem	w tym			Ogółem	Budżet państwa	Budżet jednostek samorządu terytorialnego	inne ogółem				SL	Inne
				EFRR	ESF	FS									
			1=2+13	2=3+7	3=4+5+6	4	5	6	7=8+9+10	8=9+10				9	10
Oś priorytetowa III	145 447 643	145 447 643	123 630 497	123 630 497			21 817 146	13 011 690	6 715 373	2 090 083		0			
2007	20 389 840	20 389 840	17 331 364	17 331 364			3 058 476	1 824 067	941 407	293 002		0			
2008	20 867 301	20 867 301	17 737 206	17 737 206			3 130 095	1 866 781	963 451	299 863		0			
2009	21 341 634	21 341 634	18 140 389	18 140 389			3 201 245	1 909 214	985 351	306 679		0			
2010	21 063 219	21 063 219	17 903 736	17 903 736			3 159 483	1 884 307	972 497	302 678		0			
2011	20 669 914	20 669 914	17 569 427	17 569 427			3 100 487	1 849 123	954 338	297 027		0			
2012	20 289 132	20 289 132	17 245 762	17 245 762			3 043 370	1 815 058	936 757	291 555		0			
2013	20 826 604	20 826 604	17 702 614	17 702 614			3 123 991	1 863 140	961 572	299 278		0			
2007-2013	145 447 643	145 447 643	123 630 497	123 630 497			21 817 146	13 011 690	6 715 373	2 090 083		0			
działanie 3.1.	64 981 532	64 981 532	55 234 302	55 234 302			9 747 230	6 498 153	1 949 446	1 299 631		0			75
2007	9 109 553	9 109 553	7 743 120	7 743 120			1 366 433	910 955	273 287	182 191		0			
2008	9 322 868	9 322 868	7 924 438	7 924 438			1 398 430	932 287	279 686	186 457		0			
2009	9 534 786	9 534 786	8 104 568	8 104 568			1 430 218	953 479	286 044	190 696		0			
2010	9 410 398	9 410 398	7 998 838	7 998 838			1 411 560	941 040	282 312	188 208		0			
2011	9 234 681	9 234 681	7 849 479	7 849 479			1 385 202	923 468	277 040	184 694		0			
2012	9 064 560	9 064 560	7 704 876	7 704 876			1 359 684	906 456	271 937	181 291		0			
2013	9 304 686	9 304 686	7 908 983	7 908 983			1 395 703	930 469	279 141	186 094		0			
2007-2013	64 981 532	64 981 532	55 234 302	55 234 302			9 747 230	6 498 153	1 949 446	1 299 631		0			
działanie 3.2.	49 804 629	49 804 629	42 333 935	42 333 935			7 470 694	4 980 463	2 313 009	177 222		0			76,77,79
2007	6 981 952	6 981 952	5 934 659	5 934 659			1 047 293	698 195	324 253	24 844		0			
2008	7 145 445	7 145 445	6 073 628	6 073 628			1 071 817	714 545	331 846	25 426		0			

2009	7 307 868	7 307 868	6 211 688	6 211 688			1 096 180	730 787	339 389	26 004			0		
2010	7 212 532	7 212 532	6 130 652	6 130 652			1 081 880	721 253	334 962	25 665			0		
2011	7 077 855	7 077 855	6 016 177	6 016 177			1 061 678	707 786	328 707	25 185			0		
2012	6 947 467	6 947 467	5 905 347	5 905 347			1 042 120	694 747	322 652	24 722			0		
2013	7 131 510	7 131 510	6 061 783	6 061 783			1 069 726	713 151	331 199	25 376			0		
2007-2013	49 804 629	49 804 629	42 333 935	42 333 935			7 470 694	4 980 463	2 313 009	177 222			0		
działanie 3.3.	30 661 482	30 661 482	26 062 260	26 062 260			4 599 222	1 533 074	2 452 918	613 230			0		58,59,60
2007	4 298 335	4 298 335	3 653 585	3 653 585			644 750	214 917	343 867	85 967			0		
2008	4 398 987	4 398 987	3 739 139	3 739 139			659 848	219 949	351 919	87 980			0		
2009	4 498 981	4 498 981	3 824 134	3 824 134			674 847	224 949	359 918	89 980			0		
2010	4 440 289	4 440 289	3 774 245	3 774 245			666 043	222 014	355 223	88 806			0		
2011	4 357 377	4 357 377	3 703 770	3 703 770			653 607	217 869	348 590	87 148			0		
2012	4 277 105	4 277 105	3 635 539	3 635 539			641 566	213 855	342 168	85 542			0		
2013	4 390 408	4 390 408	3 731 847	3 731 847			658 561	219 520	351 233	87 808			0		
2007-2013	30 661 482	30 661 482	26 062 260	26 062 260			4 599 222	1 533 074	2 452 918	613 230			0		
Koszty ogółem	145 447 643	145 447 643	123 630 497	123 630 497			21 817 146	13 011 690	6 715 373	2 090 083					
2007	20 389 840	20 389 840	17 331 364	17 331 364			3 058 476	1 824 067	941 407	293 002					
2008	20 867 301	20 867 301	17 737 206	17 737 206			3 130 095	1 866 781	963 451	299 863					
2009	21 341 634	21 341 634	18 140 389	18 140 389			3 201 245	1 909 214	985 351	306 679					
2010	21 063 219	21 063 219	17 903 736	17 903 736			3 159 483	1 884 307	972 497	302 678					
2011	20 669 914	20 669 914	17 569 427	17 569 427			3 100 487	1 849 123	954 338	297 027					
2012	20 289 132	20 289 132	17 245 762	17 245 762			3 043 370	1 815 058	936 757	291 555					
2013	20 826 604	20 826 604	17 702 614	17 702 614			3 123 991	1 863 140	961 572	299 278					
2007-2013	145 447 643	145 447 643	123 630 497	123 630 497			21 817 146	13 011 690	6 715 373	2 090 083					

Różnica pomiędzy kwotą dotyczącą działania a sumą kwot w wierszach odnoszących się do poszczególnych lat wynika z zastosowania formuł (exel) i zaokrągleń.

4) Poziom wydatków pochodzących z funduszy strukturalnych przeznaczonych na realizację Strategii Lizbońskiej

W ramach osi priorytetowej 3. nie występują środki na realizację Strategii Lizbońskiej

2.4. Oś priorytetowa 4. Rozwój infrastruktury społeczeństwa informacyjnego

7) Skrócony opis osi priorytetu

Głównym celem osi priorytetowej jest stworzenie warunków dla rozwoju społeczeństwa informacyjnego w regionie poprzez realizację celów szczegółowych:

- zwiększenie dostępu do szerokopasmowej sieci informatycznej, a przy jej wykorzystaniu dostępu do światowych zasobów informacji, usług internetowych, usług multimedialnych,
- stosowanie w usługach publicznych i gospodarce technologii informacyjnych i komunikacyjnych.

Realizując cele odnowionej Strategii Lizbońskiej, Regionalnej Strategii Innowacji Województwa Kujawsko-Pomorskiego do 2015 roku wspierane będą przedsięwzięcia na rzecz budowy społeczeństwa informacyjnego.

Technologie informacyjne i komunikacyjne są czynnikami silnie stymulującymi wzrost gospodarczy i zatrudnienie, co sprawia, że usługi, umiejętności i zaplecze infrastrukturalne związane z rozwojem tych technologii stanowią bardzo ważny element współczesnej gospodarki i społeczeństwa.

W ramach osi priorytetowej 4 Rozwój infrastruktury społeczeństwa informacyjnego podejmowane będą działania na rzecz rozwoju w województwie kujawsko-pomorskim infrastruktury społeczeństwa informacyjnego, upowszechniania i podnoszenia poziomu kompetencji stosowania technologii informacyjnych i komunikacyjnych, rozszerzania usług publicznych głównie dla mieszkańców naszego regionu oraz tworzenie możliwości do rozwoju komercyjnych e-usług. Inwestycje w infrastrukturę ICT realizowane w ramach osi uwzględniać będą szybki rozwój technologiczny oraz przestrzegać zasadę neutralności technicznej i nieograniczonego dostępu oraz dużą wagę przykładać się będzie do pogłębiania wiedzy w zakresie stosowania narzędzi ICT.

Zamierzone jest wsparcie kontynuacji **budowy regionalnej, szerokopasmowej sieci** teleinformatycznej, poprzez jej uzupełnianie sieciami lokalnymi (wiejskimi, miejskimi), udostępnianie publicznych punktów dostępu do Internetu (PIAP), wsparcie projektów uruchamiania systemów niezbędnych dla funkcjonowania tej sieci, w tym zapewniających jej bezpieczeństwo, zwiększających zakres oferowanych przez nią usług.

Sukcesywnie rozwijana sieć szerokopasmowa, dostępna dla licznych użytkowników, umożliwiać będzie uruchamianie **e-usług dla ludności i przedsiębiorstw**. Wspierane będą projekty uruchamiania specjalistycznych systemów informatycznych (zintegrowanych platform cyfrowych) przez podmioty świadczące usługi publiczne dla ludności jak np.: systemów w sferze administracji i zarządzania, w tym z wykorzystaniem systemów geoinformacyjnych (GIS, SIT itp.), systemów z zakresu bezpieczeństwa publicznego np. systemów teledukacyjnych, systemów monitorowania np. środowiska przyrodniczego, produkcji rolnej i innych. Przewiduje się wsparcie kontynuacji budowy systemu telemedycyny, w tym rozwój infrastruktury sieciowej wewnątrzszpitalnej, cyfrowych technik diagnostyki i terapii, włączanie się jednostek służby zdrowia do sieci szerokopasmowych.

Wsparcie uzyskają również projekty tworzenia cyfrowych zbiorów informacji (baz danych), w szczególności dotyczących dziedzictwa kulturowego. Cyfrowa forma opisu unikatowych obiektów tego dziedzictwa umożliwi swobodny i powszechny dostęp do jego zasobów.

Wspierane będą projekty podmiotów gospodarczych ukierunkowane na rozwijanie działalności gospodarczej w oparciu o dostępność do sieci szerokopasmowej jako niezbędnego elementu procesu wytwórczego, świadczonej usługi, np. e-handel, e-nauczanie.

W ramach osi priorytetowej wspierane będą również projekty współpracy międzyregionalnej w zakresie tworzenia sieci współpracy międzyregionalnej, wymiany doświadczeń, prowadzenie wspólnych kampanii informacyjnych i promocyjnych, w tym tworzenie wspólnych baz danych, portali, platform cyfrowych.

2) Szczegółowy opis działań

Działanie 4.1. Rozwój infrastruktury ICT

1.	Nazwa programu operacyjnego	Regionalny Program Operacyjny województwa Kujawsko-Pomorskiego na lata 2007-2013
2.	Numer i nazwa osi priorytetowej	4. Rozwój infrastruktury społeczeństwa informacyjnego
3.	Nazwa Funduszu finansującego priorytet	Europejski Fundusz Rozwoju Regionalnego
4.	Instytucja Zarządzająca	Zarząd Województwa Kujawsko-Pomorskiego poprzez Departament Polityki Regionalnej Urzędu Marszałkowskiego
5.	Instytucja Pośrednicząca (jeśli dotyczy)	Nie wystąpi
6.	Instytucja Wdrażająca (Instytucja Pośrednicząca II stopnia) (jeśli dotyczy)	Nie wystąpi
7.	Instytucja Certyfikująca	Ministerstwo Rozwoju Regionalnego, Departament Instytucji Certyfikującej
8.	Instytucja pośrednicząca w certyfikacji (jeśli dotyczy)	Wojewoda Kujawsko-Pomorski
9.	Instytucja odpowiedzialna za otrzymywanie płatności dokonywanych przez KE	Ministerstwo Finansów
10.	Instytucja odpowiedzialna za dokonywanie płatności na rzecz beneficjentów (jeśli dotyczy)	Zarząd Województwa Kujawsko-Pomorskiego poprzez Departament Finansów
11.	Numer i nazwa działania	4.1. Rozwój infrastruktury ICT
12.	Cel i uzasadnienie działania	<p><u>Cel działania:</u> stworzenie bazy dla wdrożenia nowoczesnych technologii informacyjnych i komunikacyjnych</p> <p><u>Uzasadnienie:</u> Obecnie poziom zastosowań ICT w instytucjach i urzędach administracji województwa oraz przedsiębiorstwach znacząco odbiega na niekorzyść od średniego poziomu regionów Unii Europejskiej. Doświadczenie regionów UE wskazuje jednoznacznie, iż dla zapewnienia sprawnego świadczenia przez administrację w pełni transakcyjnych elektronicznych usług na rzecz odbiorców musi nastąpić restrukturyzacja wewnętrznych procesów zarządzania w administracji publicznej w oparciu o ICT. Jednym z podstawowych warunków realizacji tego zadania jest stworzenie odpowiedniej infrastruktury telekomunikacyjnej.</p>
13.	Komplementarność z innymi działaniami i priorytetami	<p><u>Komplementarność z Programem Operacyjnym Innowacyjna Gospodarka:</u></p> <ul style="list-style-type: none"> – Oś priorytetowa 7 Społeczeństwo informacyjne budowa elektronicznej administracji
14.	Przykładowe rodzaje projektów	1. Budowa, rozbudowa regionalnych/lokalnych bezpiecznych i szerokopasmowych sieci współdziałających ze szkieletowymi sieciami regionalnymi/krajowymi.

		<ol style="list-style-type: none"> 2. Roboty budowlane dotyczące obiektów i infrastruktury technicznej niezbędnej dla tworzenia/unowocześniania sieci i systemów telekomunikacyjnych /informatycznych wraz z zakupem sprzętu i oprogramowania. 3. Budowa, rozbudowa oraz wyposażenie inwestycyjne centrów zarządzania sieciami regionalnymi/lokalnymi oraz regionalnego centrum danych. 4. Budowa, rozbudowa oraz wyposażenie inwestycyjne obiektów na rzecz tworzenia regionalnych ośrodków działających w zakresie społeczeństwa informacyjnego. 5. Adaptacja pomieszczeń i wyposażenie w celu utworzenia inkubatora ITC. 6. Projekty z zakresu wyposażenia inwestycyjnego, typu kamery, czujniki, inne urządzenia do monitorowania szerokiego zakresu zjawisk w połączeniu z projektami budowlanymi. 7. Zakupy inwestycyjne oraz roboty budowlane związane z tworzeniem publicznych punktów dostępu do Internetu (PIAP-ów). 8. Szkolenia z zakresu wykorzystania narzędzi ICT, jeśli są niezbędne i stanowią element realizacji projektów wymienionych w pkt. od 1 do 5. 	
15.	Klasyfikacja kategorii interwencji funduszy strukturalnych		
	a	Temat priorytetowy	10 – Infrastruktura telekomunikacyjna (w tym sieci szerokopasmowe)
	b	Temat priorytetowy (dla interwencji cross-financing)	10 – Infrastruktura telekomunikacyjna (w tym sieci szerokopasmowe)
	c	Forma finansowania	01 - Pomoc bezzwrotna
	d	Typ obszaru	01 – Obszar miejski 05 – Obszary wiejskie (poza obszarami górskimi, wyspami lub o niskiej i bardzo niskiej gęstości zaludnienia)
	e	Działalność gospodarcza	10 – Poczta i telekomunikacja
	f	Lokalizacja	NUTS 2 PL 61
16.	Lista wydatków kwalifikowalnych w ramach działania (jeśli dotyczy)	Zgodnie z załącznikiem nr...dotyczącym kwalifikowalności wydatków w ramach RPO.	
17.	Zakres stosowania cross-financingu	Przewiduje się stosowanie instrumentu elastyczności, pod warunkiem, że działania objęte zakresem pomocy z innego funduszu są konieczne do odpowiedniej realizacji operacji i są bezpośrednio z nią powiązane.	
18.	Beneficjenci		

	a	Typ beneficjentów	<ol style="list-style-type: none"> 1. Jednostki samorządu terytorialnego, ich związki, stowarzyszenia i porozumienia. 2. Szkoły wyższe. 3. Jednostki naukowe. 4. Osoby prawne i fizyczne będące organami prowadzącymi szkoły i placówki, instytucje kultury. 5. Zakłady opieki zdrowotnej w publicznym systemie zdrowia. 6. Organizacje pozarządowe. 7. Kościoły i związki wyznaniowe oraz osoby prawne kościołów i związków wyznaniowych. 8. Lokalni przedsiębiorcy telekomunikacyjni realizujący budowę lub rozbudowę regionalnych/lokalnych sieci szerokopasmowych na obszarach poza zainteresowaniem innych operatorów (obszary wykluczenia cyfrowego).
	b	Grupy docelowe (osoby, instytucje, grupy społeczne bezpośrednio korzystające z pomocy) (jeśli dotyczy)	Nie dotyczy
19.	Tryb przeprowadzania naboru i oceny operacji/projektów		Szczegółowe informacje dotyczące trybu i zasad naboru oraz oceny projektów zawiera rozdział 1 pkt. 1.5.
	a	Tryb przeprowadzania naboru wniosków o dofinansowanie	Tryb przeprowadzania naboru wniosków o dofinansowanie został zawarty w rozdziale 1.5 Uszczegółowienia. W ramach działania stosowane będą tryb konkursowy i tryb indywidualny.
	b	Tryb oceny wniosków o dofinansowanie	Decyzję o dofinansowaniu projektu podejmuje Zarząd Województwa Kujawsko-Pomorskiego Umowę o dofinansowanie projektu podpisuje dwóch członków Zarządu Województwa Kujawsko-Pomorskiego
Część finansowa			
20.	Alokacja finansowa na działanie ogółem		24 614 217 euro
21.	Wkład ze środków unijnych na działanie		19 020 076 euro
22.	Wkład ze środków publicznych krajowych na działanie		3 356 484 euro
23.	Przewidywana wielkość środków prywatnych na działanie		2 237 656 euro
24.	Maksymalny udział środków UE w wydatkach kwalifikowanych na poziomie projektu (%)		Zgodnie z decyzją IZ do 75% Przy wystąpieniu pomocy publicznej – zgodnie ze schematami pomocy publicznej
25.	Minimalny wkład własny beneficjenta (%) (jeśli dotyczy)		25 %
26.	Pomoc publiczna (jeśli dotyczy)		Rozporządzenie Ministra Rozwoju Regionalnego z dnia w sprawie ...
27.	Dzień rozpoczęcia kwalifikowalności wydatków		- 01.01.2007 r. – dla projektów, których nie dotyczy pomoc publiczna - dzień podjęcia decyzji o dofinansowaniu przez IZ – dla projektów objętych pomocą publiczną
28.	Minimalna / maksymalna wartość projektu (jeśli dotyczy)		Nie dotyczy
29.	Minimalna / maksymalna kwota wsparcia (jeśli)		Nie dotyczy

	dotyczy)	
30.	Forma płatności	Zaliczki, Refundacje
31.	Wysokość udziału cross-finansingu (%)	Maksymalnie 10 % kosztów kwalifikowanych projektu

Wskaźniki

Nazwa wskaźnika	Jednostka miary	Wartość w roku bazowym	Zakładana wartość w roku docelowym 2013 (2015)	Źródło danych
Wskaźniki produktu:				
Liczba projektów lokalnych sieci szerokopasmowego dostępu do internetu	szt.			
Liczba teleinfocentrów – ogólnodostępnych, bezpłatnych punktów dostępu do Internetu	szt.			
Liczba jednostek sektora publicznego objętych wsparciem	szt.			
Ilość uruchomionych PIAP	szt.			
Długość wybudowanej sieci Internetu szerokopasmowego	km.			
Wskaźniki rezultatu				
Liczba osób podłączonych do szerokopasmowego internetu	osoby			
Liczba gospodarstw podłączonych do Internetu	szt.			
Liczba MŚP podłączonych do szerokopasmowego internetu	szt			
Liczba szkół podłączonych do szrokopasmowego internetu	szt			
Ilość jednostek naukowych korzystających z utworzonych aplikacji i usług teleinformatycznych	Szt.			
Ilość jednostek sektora publicznego korzystających z utworzonych aplikacji i usług teleinformatycznych	Szt.			
Liczba jednostek publicznych podłączonych do szerokopasmowego internetu	szt			

Działanie 4.2. Rozwój usług i aplikacji dla ludności

1.	Nazwa programu operacyjnego	Regionalny Program Operacyjny województwa Kujawsko-Pomorskiego na lata 2007-2013
2.	Numer i nazwa osi priorytetowej	4. Rozwój infrastruktury społeczeństwa informacyjnego
3.	Nazwa Funduszu finansującego priorytet	Europejski Fundusz Rozwoju Regionalnego
4.	Instytucja Zarządzająca	Zarząd Województwa Kujawsko-Pomorskiego poprzez Departament Polityki Regionalnej Urzędu Marszałkowskiego
5.	Instytucja Pośrednicząca (jeśli dotyczy)	Nie wystąpi
6.	Instytucja Wdrażająca (Instytucja Pośrednicząca II stopnia) (jeśli dotyczy)	Nie wystąpi
7.	Instytucja Certyfikująca	Ministerstwo Rozwoju Regionalnego, Departament Instytucji Certyfikującej
8.	Instytucja pośrednicząca w certyfikacji (jeśli dotyczy)	Wojewoda Kujawsko-Pomorski
9.	Instytucja odpowiedzialna za otrzymywanie płatności dokonywanych przez KE	Ministerstwo Finansów
10.	Instytucja odpowiedzialna za dokonywanie płatności na rzecz beneficjentów (jeśli dotyczy)	Zarząd Województwa Kujawsko-Pomorskiego poprzez Departament Finansów
11.	Numer i nazwa działania	4.2. Rozwój usług i aplikacji dla ludności
12.	Cel i uzasadnienie działania	<p><u>Cel działania:</u> stosowanie w usługach publicznych technologii informacyjnych i komunikacyjnych.</p> <p><u>Uzasadnienie:</u> Nowoczesne moduły informacyjne obok cech przekazywania informacji mogą służyć jako narzędzie wymiany informacji pomiędzy mieszkańcami i ich przedstawicielami we władzach różnego szczebla oraz sprzyjać integracji i poprawie jakości życia mieszkańców województwa kujawsko-pomorskiego. Pozwoli to mieszkańcom na zaznajamianie się ze sprawami regionu w dowolnym czasie i z wykorzystaniem domowych komputerów lub Publicznych Punktów Dostępu do Internetu. W ramach działania wspierane będą projekty z zakresu rozwoju i tworzenia tematycznych modułów informacyjnych, tworzenia nowoczesnych platform e-usług w regionie oraz unifikacji systemów wymiany informacji oraz obiegu dokumentów. Priorytetowo będą traktowane projekty łączące wiele funkcji dla użytkowników. Kwalifikowane do wsparcia będą również projekty szkoleniowe, jeśli będą elementem lub uzupełnieniem projektu inwestycyjnego.</p>
13.	Komplementarność z innymi działaniami i priorytetami	<p><u>Komplementarność działania 4.2 z innymi osiami Regionalnego Programu Operacyjnego Województwa Kujawsko-Pomorskiego :</u></p> <ul style="list-style-type: none"> – Oś priorytetowa 3 Działanie 3.1 Rozwój infrastruktury edukacyjnej; Działanie 3.2 Rozwój infrastruktury ochrony zdrowia i

		<p>pomocy społecznej; Działanie 3.3 Rozwój infrastruktury kultury</p> <ul style="list-style-type: none"> - Oś priorytetowa 6 Działanie 6.2. Rozwój usług turystycznych i uzdrowiskowych <p>Komplementarność z Programem Operacyjnym Innowacyjna Gospodarka:</p> <ul style="list-style-type: none"> - Oś priorytetowa II Infrastruktura strefy B+R - 2.3 Inwestycje związane z tworzeniem infrastruktury informatycznej nauki. - Oś priorytetowa VII. Społeczeństwo informacyjne – budowa elektronicznej administracji: 7.1. Budowa elektronicznej administracji, 7.4. Elektroniczna integracja e-inclusion <p>Z Programem Operacyjnym Infrastruktura i Środowisko 2007-2013:</p> <ul style="list-style-type: none"> - Oś priorytetowa XIV: Infrastruktura szkolnictwa wyższego – infrastruktura społeczeństwa informacyjnego dla celów dydaktycznych w publicznych szkołach wyższych. Kryterium demarkacji są: wartość projektu oraz rodzaj beneficjenta. <p>Z Programem Operacyjnym Kapitał Ludzki</p> <ul style="list-style-type: none"> - Oś priorytetowa II: Rozwój zasobów ludzkich i potencjału adaptacyjnego przedsiębiorstw - opracowanie założeń systemowych i narzędzi informatycznych wspomagających zarządzanie w administracji oraz nowoczesnych standardów obsługi klienta. - Oś priorytetowa IV „Szkolnictwo wyższe i nauka”, - Oś priorytetowa V „Dobre rządzenie”.
<p>14.</p>	<p>Przykładowe rodzaje projektów</p>	<ol style="list-style-type: none"> 1. Budowa i unowocześnianie zintegrowanych i/lub tematycznych systemów informacyjnych o oddziaływaniu lokalnym i ponadlokalnym przy wykorzystaniu narzędzi ICT, w tym budowa i rozwój dedykowanych portali tematycznych oraz platform e-usług np. z zakresu: nauki, zdrowia, turystyki, bezpieczeństwa obywateli, ochrony środowiska, kultury, administracji, gospodarki oraz unifikacji systemów wymiany informacji oraz e-obiegu dokumentów. 2. Zakupy inwestycyjne oraz roboty budowlane umożliwiające świadczenie usług z wykorzystaniem narzędzi ICT (w tym, np.: zakup sprzętu i oprogramowania, dedykowanych infomatów). 3. Budowa platform edukacyjnych ICT wspomagających system edukacji poprzez wykorzystanie nowoczesnych narzędzi nauczania oraz umożliwiających interaktywny kontakt szkoła-nauczyciel-uczeń-rodzice 4. Szkolenia z zakresu wykorzystania narzędzi ICT, jeśli są niezbędne i stanowią element realizacji projektów wymienionych w pkt. 1, 2 i 3.

	Klasyfikacja kategorii interwencji funduszy strukturalnych		
15.	a	Temat priorytetowy	11 – Technologie informacyjne i komunikacyjne (dostęp, bezpieczeństwo, interoperacyjność, zapobieganie zagrożeniom, badania, innowacje, treści cyfrowe, itp.) 13 – Usługi i aplikacje dla obywateli (e-zdrowie, e-administracja, e-nauczanie, e-wykluczenie)
	b	Temat priorytetowy (dla interwencji cross-financing)	11 – Technologie informacyjne i komunikacyjne (dostęp, bezpieczeństwo, interoperacyjność, zapobieganie zagrożeniom, badania, innowacje, treści cyfrowe, itp.) 13 – Usługi i aplikacje dla obywateli (e-zdrowie, e-administracja, e-nauczanie, e-wykluczenie)
	c	Forma finansowania	01 - Pomoc bezzwrotna
	d	Typ obszaru	01 – Obszar miejski 05 – Obszary wiejskie (poza obszarami górskimi, wyspami lub o niskiej i bardzo niskiej gęstości zaludnienia)
	e	Działalność gospodarcza	17 – Administracja publiczna
	f	Lokalizacja	NUTS 2 PL 61
16.	Lista wydatków kwalifikowalnych w ramach działania (jeśli dotyczy)		Zgodnie z załącznikiem nr...dotyczącym kwalifikowalności wydatków w ramach RPO.
17.	Zakres stosowania cross-financingu		Przewiduje się stosowanie instrumentu elastyczności, pod warunkiem, że działania objęte zakresem pomocy z innego funduszu są konieczne do odpowiedniej realizacji operacji i są bezpośrednio z nią powiązane.
	Beneficjenci		
18.	a	Typ beneficjentów	<ol style="list-style-type: none"> 1. Jednostki samorządu terytorialnego, ich związki i stowarzyszenia. 2. Jednostki organizacyjne jednostek samorządu terytorialnego posiadające osobowość prawną. 3. Szkoły wyższe, osoby prawne i fizyczne będące organami prowadzącymi szkoły i placówki. 4. Zakłady opieki zdrowotnej działające w publicznym systemie ochrony zdrowia. 5. Jednostki sektora finansów publicznych posiadające osobowość prawną (nie wymienione wyżej). 6. Kościoły i związki wyznaniowe oraz osoby prawne kościołów i związków wyznaniowych. 7. Organizacje pozarządowe. 8. Podmioty (w tym spółki prawa handlowego), wykonujące usługi publiczne, w których większość udziałów lub akcji posiada województwo kujawsko-pomorskie, powiat, gmina, miasto, związek międzygminny, Skarb Państwa lub podmioty wybrane w trybie przepisów Ustawy Prawo Zamówień Publicznych, realizujące zadania na podstawie odrębnej, umowy, zawartej z jednostką samorządu terytorialnego (również na zasadach partnerstwa publiczno-prywatnego).
	b	Grupy docelowe (osoby, instytucje, grupy społeczne bezpośrednio korzystające z pomocy) (jeśli dotyczy)	Nie dotyczy

19.	Tryb przeprowadzania naboru i oceny operacji/projektów		Szczegółowe informacje dotyczące trybu i zasad naboru oraz oceny projektów zawiera rozdział 1 pkt. 1.5.
	a	Tryb przeprowadzania naboru wniosków o dofinansowanie	Tryb przeprowadzania naboru wniosków o dofinansowanie został zawarty w rozdziale 1.5 Uszczegółowienia. W ramach działania stosowane będą tryb konkursowy i tryb indywidualny.
	b	Tryb oceny wniosków o dofinansowanie	Decyzję o dofinansowaniu projektu podejmuje Zarząd Województwa Kujawsko-Pomorskiego Umowę o dofinansowanie projektu podpisuje dwóch członków Zarządu Województwa Kujawsko-Pomorskiego
Część finansowa			
20.	Alokacja finansowa na działanie ogółem		26 851 873 euro
21.	Wkład ze środków unijnych na działanie		22 824 092 euro
22.	Wkład ze środków publicznych krajowych na działanie		4 027 781 euro
23.	Przewidywana wielkość środków prywatnych na działanie		0 euro
24.	Maksymalny udział środków UE w wydatkach kwalifikowanych na poziomie projektu (%)		Zgodnie z decyzją IZ do 75% Przy wystąpieniu pomocy publicznej – zgodnie ze schematami pomocy publicznej
25.	Minimalny wkład własny beneficjenta (%) (jeśli dotyczy)		25 %
26.	Pomoc publiczna (jeśli dotyczy)		Rozporządzenie Ministra Rozwoju Regionalnego z dnia w sprawie ...
27.	Dzień rozpoczęcia kwalifikowalności wydatków		- 01.01.2007 r. – dla projektów, których nie dotyczy pomoc publiczna - dzień podjęcia decyzji o dofinansowaniu przez IZ – dla projektów objętych pomocą publiczną
28.	Minimalna / maksymalna wartość projektu (jeśli dotyczy)		Infrastruktura społeczeństwa informacyjnego dla celów dydaktycznych w publicznych szkołach wyższych – max. 20 mln PLN
29.	Minimalna / maksymalna kwota wsparcia (jeśli dotyczy)		Nie dotyczy
30.	Forma płatności		Zaliczki, Refundacje
31.	Wysokość udziału cross-finansingu (%)		Maksymalnie 10 % kosztów kwalifikowanych projektu

Wskaźniki

Nazwa wskaźnika	Jednostka miary	Wartość w roku bazowym	Zakładana wartość w roku docelowym 2013 (2015)	Źródło danych
Wskaźniki produktu:				
Usługi teleinformatyczne uruchomione dla obywateli	Szt.			
Zainstalowane systemy obsługi obywateli	Szt.			

Liczba utworzonych aplikacji oraz udostępnionych usług teleinformatycznych	szt.			
Liczba rejestrów publicznych udostępnionych on-line	Szt.			
Liczba uruchomionych on-line usług na poziomie 1 – Informacja	Szt.			
Liczba uruchomionych on-line usług na poziomie 2 - Interakcja	Szt.			
Liczba uruchomionych on-line usług na poziomie 3 – dwustronna interakcja	Szt.			
Wskaźniki rezultatu:				
Ilość jednostek naukowych korzystających z utworzonych aplikacji i usług teleinformatycznych	Szt.			
Ilość jednostek sektora publicznego korzystających z utworzonych aplikacji i usług teleinformatycznych	Szt.			
Liczba przedsiębiorstw korzystających z udostępnionych rejestrów publicznych	Szt.			
Liczba obywateli korzystających z udostępnionych rejestrów publicznych	Osoby			
Liczba osób korzystających z usług on-line	Osoby			
Banki danych	Szt.			

Działanie 4.3. Rozwój komercyjnych e-usług

1.	Nazwa programu operacyjnego	Regionalny Program Operacyjny województwa Kujawsko-Pomorskiego na lata 2007-2013
2.	Numer i nazwa osi priorytetowej	4. Rozwój infrastruktury społeczeństwa informacyjnego
3.	Nazwa Funduszu finansującego priorytet	Europejski Fundusz Rozwoju Regionalnego
4.	Institucja Zarządzająca	Zarząd Województwa Kujawsko-Pomorskiego poprzez Departament Polityki Regionalnej Urzędu Marszałkowskiego
5.	Institucja Pośrednicząca (jeśli dotyczy)	Nie wystąpi
6.	Institucja Wdrażająca (Institucja Pośrednicząca II stopnia) (jeśli dotyczy)	Nie wystąpi
7.	Institucja Certyfikująca	Ministerstwo Rozwoju Regionalnego, Departament Instytucji Certyfikującej

8.	Instytucja pośrednicząca w certyfikacji (jeśli dotyczy)	Wojewoda Kujawsko-Pomorski
9.	Instytucja odpowiedzialna za otrzymywanie płatności dokonywanych przez KE	Ministerstwo Finansów
10.	Instytucja odpowiedzialna za dokonywanie płatności na rzecz beneficjentów (jeśli dotyczy)	Zarząd Województwa Kujawsko-Pomorskiego poprzez Departament Finansów
11.	Numer i nazwa działania	4.3. Rozwój komercyjnych e-usług
12.	Cel i uzasadnienie działania	<p><u>Cel działania:</u> zwiększenie stosowania technologii informacyjnych i komunikacyjnych w gospodarce.</p> <p><u>Uzasadnienie:</u> Szybki dostęp do informacji tematycznych oraz baz danych stwarza warunki rozwoju przedsiębiorczości co przyczynia się do poprawy jakości życia mieszkańców województwa kujawsko-pomorskiego. Koniecznym jest stworzenie warunków do rozwoju e-usług w różnych dziedzinach życia społecznego oraz gospodarczego.</p>
13.	Komplementarność z innymi działaniami i priorytetami	<p><u>Komplementarność działania 4.3 z innymi osiami Regionalnego Programu Operacyjnego Województwa Kujawsko-Pomorskiego :</u></p> <ul style="list-style-type: none"> - Oś priorytetowa 3 Działanie 3.1 Rozwój infrastruktury edukacyjnej; Działanie 3.2 Rozwój infrastruktury ochrony zdrowia i pomocy społecznej; Działanie 3.3 Rozwój infrastruktury kultury - Oś priorytetowa 6 Działanie 6.2. Rozwój usług turystycznych i uzdrowiskowych. <p>Komplementarność z Programem Operacyjnym Innowacyjna Gospodarka:</p> <ul style="list-style-type: none"> - Oś priorytetowa 8. Społeczeństwo informacyjne – zwiększenie innowacyjności gospodarki:
14.	Przykładowe rodzaje projektów	<p>a. Zakup sprzętu i oprogramowania umożliwiające prowadzenie działalności gospodarczej za pomocą sieci.</p> <p>b. Reorganizacja przedsiębiorstw tak by realizacja zadań pracowników wykonywana była poprzez wykorzystanie e-pracy. Możliwość wykonywania pracy przez pracownika na rzecz pracodawcy poza miejscem pracy przy wykorzystaniu mediów elektronicznych – Internetu.</p>
15.	Klasyfikacja kategorii interwencji funduszy strukturalnych	
	a	Temat priorytetowy
		14 – Usługi i aplikacje dla MŚP (e-handel, kształcenie i szkolenie, tworzenie sieci itp.) 15 – Inne działania mające na celu poprawę dostępu MŚP do TIK i ich wydajne użytkowanie
	b	Temat priorytetowy (dla interwencji cross-financing)
		14 – Usługi i aplikacje dla MŚP (e-handel, kształcenie i szkolenie, tworzenie sieci itp.) 15 – Inne działania mające na celu poprawę dostępu MŚP do TIK i ich wydajne użytkowanie
	c	Forma finansowania
		01 - Pomoc bezzwrotna

	d	Typ obszaru	01 – Obszar miejski 05 – Obszary wiejskie (poza obszarami górskimi, wyspami lub o niskiej i bardzo niskiej gęstości zaludnienia)
	e	Działalność gospodarcza	22 – Inne niewyszczególnione usługi
	f	Lokalizacja	NUTS 2 PL 61
16.	Lista wydatków kwalifikowalnych w ramach działania (jeśli dotyczy)		Zgodnie z załącznikiem nr...dotyczącym kwalifikowalności wydatków w ramach RPO.
17.	Zakres stosowania cross-financingu		Przewiduje się stosowanie instrumentu elastyczności, pod warunkiem, że działania objęte zakresem pomocy z innego funduszu są konieczne do odpowiedniej realizacji operacji i są bezpośrednio z nią powiązane.
Beneficjenci			
18.	a	Typ beneficjentów	Mikro, małe i średnie przedsiębiorstwa ¹² działające min. 1 rok czasu oraz mające siedzibę i działające na terenie województwa kujawsko – pomorskiego.
	b	Grupy docelowe (osoby, instytucje, grupy społeczne bezpośrednio korzystające z pomocy) (jeśli dotyczy)	Nie dotyczy
19.	Tryb przeprowadzania naboru i oceny operacji/projektów		Szczegółowe informacje dotyczące trybu i zasad naboru oraz oceny projektów zawiera rozdział 1 pkt. 1.5.
	a	Tryb przeprowadzania naboru wniosków o dofinansowanie	Tryb przeprowadzania naboru wniosków o dofinansowanie został zawarty w rozdziale 1.5 Uszczegółowienia. W ramach działania stosowany będzie tryb konkursowy.
	b	Tryb oceny wniosków o dofinansowanie	Decyzję o dofinansowaniu projektu podejmuje Zarząd Województwa Kujawsko-Pomorskiego Umowę o dofinansowanie projektu podpisuje dwóch członków Zarządu Województwa Kujawsko-Pomorskiego
Część finansowa			
20.	Alokacja finansowa na działanie ogółem		22 376 560 euro
21.	Wkład ze środków unijnych na działanie		15 216 061 euro
22.	Wkład ze środków publicznych krajowych na działanie		2 685 187 euro
23.	Przewidywana wielkość środków prywatnych na działanie		4 475 312 euro
24.	Maksymalny udział środków UE w wydatkach kwalifikowanych na poziomie projektu (%)		Zgodnie z decyzją IZ do 50% Przy wystąpieniu pomocy publicznej – zgodnie ze schematami pomocy publicznej
25.	Minimalny wkład własny beneficjenta (%) (jeśli dotyczy)		50 %
26.	Pomoc publiczna (jeśli dotyczy)		Rozporządzenie Ministra Rozwoju Regionalnego z dnia w sprawie ...
27.	Dzień rozpoczęcia kwalifikowalności wydatków		- 01.01.2007 r. – dla projektów, których nie dotyczy pomoc publiczna - dzień podjęcia decyzji o dofinansowaniu przez IZ –

¹² Zdefiniowane zgodnie z Zaleceniem Komisji 2003/361/WE, opublikowanym w Dzienniku Urzędowym Unii Europejskiej L 124 z 20 maja 2003 r.

		dla projektów objętych pomocą publiczną
28.	Minimalna / maksymalna wartość projektu (jeśli dotyczy)	Nie dotyczy
29.	Minimalna / maksymalna kwota wsparcia (jeśli dotyczy)	Nie dotyczy
30.	Forma płatności	Zaliczki, Refundacje
31.	Wysokość udziału cross-finansingu (%)	Maksymalnie 10 % kosztów kwalifikowanych projektu

Wskaźniki

Nazwa wskaźnika	Jednostki miary	Wartość w roku bazowym	Zakładana wartość w roku docelowym 2013 (2015)	Źródło danych
<i>Wskaźniki produktu:</i>				
Liczba wspartych przedsiębiorstw	Szt.			
Liczba wspartych przedsiębiorstw, które wdrożyły i/lub zintegrowały systemy typu B2B	Szt.			
<i>Wskaźniki rezultatu</i>				
Liczba nowych usług elektronicznych świadczonych przez wsparte przedsiębiorstwa	Szt.			
Liczba przedsiębiorstw objętych wdrożonymi i/lub zintegrowanymi systemami typu B2B	Szt.			

5) Indykatywna tabela finansowa zobowiązań dla osi priorytetowej

Indykatywna tabela finansowa zobowiązań dla osi priorytetowej i działań z przyporządkowaniem kategorii interwencji funduszy strukturalnych, oraz oznaczonymi działaniami podlegającymi zasadom cross-financing

(w euro)

Osie priorytetowe	Ogółem	Środki publiczne (UE + krajowe)	Wkład wspólnotowy (85%)				Krajowy wkład publiczny (15%)				cross - financing (%)	Prywatne	Pożyczki i EBI	kategorie interwencji	
			ogółem	w tym			Ogółem	Budżet państwa	Budżet jednostek samorządu terytorialnego	inne ogółem				SL	Inne
				EFRR	ESF	FS									
			1=2+13	2=3+7	3=4+5+6	4	5	6	7=8+9+10	8=9+10				9	10
Oś priorytetowa IV	73 842 650	67 129 681	57 060 229	57 060 229			10 069 452	2 282 409	7 475 561	311 482		6 712 968			
2007	10 351 765	9 410 695	7 999 091	7 999 091			1 411 604	319 964	1 047 975	43 666		941 070			
2008	10 594 168	9 631 062	8 186 403	8 186 403			1 444 659	327 456	1 072 515	44 688		963 106			
2009	10 834 984	9 849 985	8 372 487	8 372 487			1 477 498	334 899	1 096 894	45 704		984 999			
2010	10 693 634	9 721 486	8 263 263	8 263 263			1 458 223	330 531	1 082 585	45 108		972 149			
2011	10 493 956	9 539 960	8 108 966	8 108 966			1 430 994	324 359	1 062 370	44 265		953 996			
2012	10 300 636	9 364 215	7 959 582	7 959 582			1 404 632	318 383	1 042 799	43 450		936 421			
2013	10 573 507	9 612 279	8 170 437	8 170 437			1 441 842	326 817	1 070 423	44 601		961 228			
2007-2013	73 842 650	67 129 681	57 060 229	57 060 229			10 069 452	2 282 409	7 475 561	311 482		6 712 968			
działanie 4.1.	24 614 217	22 376 560	19 020 076	19 020 076			3 356 484	671 297	2 685 187	0		2 237 656			10
2007	3 450 588	3 136 898	2 666 364	2 666 364			470 535	94 107	376 428	0		313 690			
2008	3 531 389	3 210 354	2 728 801	2 728 801			481 553	96 311	385 242	0		321 035			
2009	3 611 661	3 283 328	2 790 829	2 790 829			492 499	98 500	393 999	0		328 333			
2010	3 564 545	3 240 495	2 754 421	2 754 421			486 074	97 215	388 859	0		324 050			
2011	3 497 985	3 179 987	2 702 989	2 702 989			476 998	95 400	381 598	0		317 999			
2012	3 433 545	3 121 405	2 653 194	2 653 194			468 211	93 642	374 569	0		312 140			
2013	3 524 502	3 204 093	2 723 479	2 723 479			480 614	96 123	384 491	0		320 409			
2007-2013	24 614 217	22 376 560	19 020 076	19 020 076			3 356 484	671 297	2 685 187	0		2 237 656			
działanie 4.2.	26 851 873	26 851 873	22 824 092	22 824 092			4 027 781	1 031 112	2 685 187	311 482		0			11,13
2007	3 764 278	3 764 278	3 199 636	3 199 636			564 642	144 548	376 428	43 666		0			
2008	3 852 425	3 852 425	3 274 561	3 274 561			577 864	147 933	385 242	44 688		0			

2009	3 939 994	3 939 994	3 348 995	3 348 995			590 999	151 296	393 999	45 704		0		
2010	3 888 594	3 888 594	3 305 305	3 305 305			583 289	149 322	388 859	45 108		0		
2011	3 815 984	3 815 984	3 243 586	3 243 586			572 398	146 534	381 598	44 265		0		
2012	3 745 686	3 745 686	3 183 833	3 183 833			561 853	143 834	374 569	43 450		0		
2013	3 844 912	3 844 912	3 268 175	3 268 175			576 737	147 645	384 491	44 601		0		
2007-2013	26 851 873	26 851 873	22 824 092	22 824 092			4 027 781	1 031 112	2 685 187	311 482		0		
działanie 4.3.	22 376 560	17 901 248	15 216 061	15 216 061			2 685 187	580 000	2 105 187	0		4 475 312		14,15
2007	3 136 898	2 509 519	2 133 091	2 133 091			376 428	81 308	295 119	0		627 380		
2008	3 210 354	2 568 283	2 183 041	2 183 041			385 242	83 212	302 030	0		642 071		
2009	3 283 328	2 626 663	2 232 663	2 232 663			393 999	85 104	308 896	0		656 666		
2010	3 240 495	2 592 396	2 203 537	2 203 537			388 859	83 994	304 866	0		648 099		
2011	3 179 987	2 543 989	2 162 391	2 162 391			381 598	82 425	299 173	0		635 997		
2012	3 121 405	2 497 124	2 122 555	2 122 555			374 569	80 907	293 662	0		624 281		
2013	3 204 093	2 563 274	2 178 783	2 178 783			384 491	83 050	301 441	0		640 819		
2007-2013	22 376 560	17 901 248	15 216 061	15 216 061			2 685 187	580 000	2 105 187	0		4 475 312		
Koszty ogółem	73 842 650	67 129 681	57 060 229	57 060 229			10 069 452	2 282 409	7 475 561	311 482		6 712 968		
2007	10 351 765	9 410 695	7 999 091	7 999 091			1 411 604	319 964	1 047 975	43 666		941 070		
2008	10 594 168	9 631 062	8 186 403	8 186 403			1 444 659	327 456	1 072 515	44 688		963 106		
2009	10 834 984	9 849 985	8 372 487	8 372 487			1 477 498	334 899	1 096 894	45 704		984 999		
2010	10 693 634	9 721 486	8 263 263	8 263 263			1 458 223	330 531	1 082 585	45 108		972 149		
2011	10 493 956	9 539 960	8 108 966	8 108 966			1 430 994	324 359	1 062 370	44 265		953 996		
2012	10 300 636	9 364 215	7 959 582	7 959 582			1 404 632	318 383	1 042 799	43 450		936 421		
2013	10 573 507	9 612 279	8 170 437	8 170 437			1 441 842	326 817	1 070 423	44 601		961 228		
2007-2013	73 842 650	67 129 681	57 060 229	57 060 229			10 069 452	2 282 409	7 475 561	311 482		6 712 968		

Różnica pomiędzy kwotą dotyczącą działania a sumą kwot w wierszach odnoszących się do poszczególnych lat wynika z zastosowania formuł (exel) i zaokrążeń.

6) Poziom wydatków pochodzących z funduszy strukturalnych przeznaczonych na realizację Strategii Lizbońskiej

W ramach osi priorytetowej 4. wysokość przewidzianych środków na realizację Strategii Lizbońskiej wynosi 57 060 229 euro w ramach EFRR

2.5. Oś priorytetowa 5. Wzmocnienie konkurencyjności przedsiębiorstw

Dz. 5.1. Rozwój instytucji otoczenia biznesu

Dz. 5.2. Wsparcie inwestycji przedsiębiorstw

Dz. 5.3. Wspieranie przedsiębiorstw w zakresie dostosowania do wymogów ochrony środowiska

Dz. 5.4. Wzmocnienie potencjału sektora badań i rozwoju technologii

Dz. 5.5. Promocja i rozwój markowych produktów

Dz. 5.6. Kompleksowe uzbrojenie terenów pod inwestycje

5) Skrócony opis osi priorytetu

Celem osi priorytetowej jest wzmocnienie konkurencyjności przedsiębiorstw województwa kujawsko-pomorskiego, w tym: wzrost ich potencjału ekonomicznego i innowacyjnego, wzrost przedsiębiorczości oraz zwiększenie zatrudnienia.

Opis i uzasadnienie osi priorytetowej

Konkurencyjność województwa kujawsko-pomorskiego powinna być bezpośrednią pochodną określonych cech gospodarki. Dobrze by charakteryzowały ją: zróżnicowanie strukturalne i dynamizm rozwoju, szeroko rozumiana innowacyjność i wysoka efektywność ekonomiczna oraz aby gospodarka była przyjazna dla środowiska przyrodniczego i absorbująca dyspozycyjne zasoby pracy.

Przedsięwzięcia na rzecz poprawy konkurencyjności gospodarki województwa kujawsko-pomorskiego zamierzone są zarówno w zaktualizowanej Strategii Rozwoju Województwa Kujawsko-Pomorskiego na lata 2007–2020, jak i Regionalnej Strategii Innowacji do 2015 r. odwołujących się do odnowionej Strategii Lizbońskiej. Będą one zgodne z takimi horyzontalnymi instrumentami wspólnoty jak: Siódmy Program Ramowy, Program Konkurencyjność i Innowacja oraz program działań w zakresie uczenia się przez całe życie.

Spółczeństwo regionu kujawsko-pomorskiego cechuje rozwinięta na tle kraju przedsiębiorczość. Sektor małych i średnich przedsiębiorstw przyczynia się do rozwoju regionu zarówno jako czynnik łagodzący problemy na rynku pracy, jak również jako czynnik zwiększający potencjał ekonomiczny. Nadal obserwuje się stosunkowo powolny rozwój przedsiębiorczości na terenach wiejskich. Na drodze rozwoju wielu przedsiębiorstw, pojawiają się także liczne problemy natury instytucjonalnej oraz finansowej.

Kluczowym wyzwaniem dla realizacji polityki spójności UE jest poprawa dostępu MŚP do kapitału poprzez finansowe instrumenty wsparcia oraz bezpośrednie wsparcie inwestycyjne przedsiębiorstw. Z punktu widzenia realizacji celów Strategii Lizbońskiej duże znaczenie ma również tworzenie warunków dla powstawania i rozwoju przedsiębiorstw wdrażających innowacje. Liczne małe i średnie przedsiębiorstwa regionu kujawsko-pomorskiego posiadają potencjał rozwojowy, który jest niewykorzystywany z powodu utrudnionego dostępu do kapitału. Istotne znaczenie ma wobec tego wzmocnienie ich pozycji konkurencyjnej poprzez wsparcie ukierunkowane na inwestycje. Dotyczy to zwłaszcza mikroprzedsiębiorstw zlokalizowanych na słabiej rozwiniętych obszarach regionu. Jest to istotne tym bardziej, że w województwie występują znaczące dysproporcje zarówno w kontekście poziomu aktywności gospodarczej, jak i koncentracji instytucji otoczenia biznesu.

Wsparcie biznesu w ramach Programu koncentruje się na mikro, małych i średnich przedsiębiorstwach. Wspieranie dużych przedsiębiorstw jest dopuszczalne jedynie w wyjątkowych przypadkach, gdy koszt inwestycji wynosi poniżej 2 mln euro oraz gdy przedsięwzięcie cechuje regionalny charakter. Bezpośrednie wsparcie dla dużych przedsiębiorstw nie przekroczy 10% budżetu osi.

Inwestycje w innowacje stanowią nadrzędny priorytet polityki spójności UE. Przedsiębiorstwa, zwłaszcza małe i średnie, bardzo często nie wykazują aktywności innowacyjnej, co wiąże się z niską świadomością i determinacją w dążeniu do wprowadzania innowacji w swojej działalności, a także ograniczonymi możliwościami korzystania ze słabo rozwiniętego systemu wdrażania innowacji. Dla podniesienia konkurencyjności gospodarki regionu kujawsko-pomorskiego niezbędne są bezpośrednie inwestycje w przedsiębiorstwa polegające m.in. na komercjalizacji efektów prac badawczo-rozwojowych, a także na ciągłym unowocześnianiu oferty produktowej i usługowej.

Oprócz wsparcia w postaci bezpośrednich dotacji dla firm, istotną rolę odgrywać będą również pozadotacyjne instrumenty wsparcia MŚP. Rozwinięty system m.in. funduszy pożyczkowych i poręczeniowych umożliwi rozwój działalności firm, które mają trudności lub nie są w stanie uzyskać zewnętrznego finansowania ze źródeł komercyjnych. W ramach osi priorytetowej zakłada się wspieranie rozwoju instytucji otoczenia biznesu, zwiększanie i zróżnicowanie oferty ich usług adresowanych do przedsiębiorców. Ponadto proponuje się wsparcie wzmocnienia infrastruktury technicznej świadczenia usług przez instytucje otoczenia biznesu. Jak najszersza oferta usług ułatwiających rozwijanie aktywności gospodarczej, winna być dostępna przynajmniej w większości ośrodków powiatowych województwa i wzmocniać ich rolę jako lokalnych centrów rozwoju społeczno-gospodarczego.

Duże znaczenie w regionie odgrywać będzie bezpośrednie wsparcie przedsięwzięć inwestycyjnych w istniejących przedsiębiorstwach w zakresie ich dostosowywania do wymogów ochrony środowiska i innych wymogów wynikających z regulacji wspólnotowych, w tym: monitoringu wpływu przedsiębiorstwa na środowisko, porządkujących gospodarkę wodno-ściekową przedsiębiorstw, ich gospodarkę odpadami, ograniczających niekorzystne oddziaływania na atmosferę.

Potencjał podmiotów B+RT, szczególnie uczelni, jest w województwie kujawsko-pomorskim relatywnie duży. Nie jest on jednak dostatecznie ukierunkowany na zastosowania gospodarcze. Przeszkodą w szerszej współpracy regionalnego sektora badań i rozwoju nowych technologii z firmami regionu jest wąski profil aktywności badawczo-rozwojowej oraz mała elastyczność w dostosowywaniu się do oczekiwań potencjalnych partnerów gospodarczych, a także słaba zdolność do komercjalizacji osiągnięć naukowych. Działające w województwie MŚP w bardzo ograniczonym stopniu współpracują ze środowiskiem naukowo-badawczym, co nie sprzyja upowszechnianiu zaawansowanych technologii i pokonywaniu barier rozwojowych w zakresie innowacji. Należy więc stworzyć warunki dla usprawnienia transferu wiedzy i doświadczeń ze sfery badań i rozwoju do przedsiębiorstw. Powinno to wpłynąć na wzrost efektywności współpracy świata nauki z przedsiębiorstwami, co stanowiłoby istotny krok w realizacji Regionalnej Strategii Innowacji do 2015.

Wspieranie promocji produktów (wyrobów, usług, osiągnięć know-how), które mają szansę stać się markami regionu, sprzyjać będzie kreowaniu jego wizerunku jako obszaru oferującego nowoczesne, a zarazem unikalne towary i usługi, w którym rodzą się innowacyjne idee. Zakłada się wspieranie przygotowania rynkowej oferty markowych produktów, wspieranie jej prezentacji na krajowych i zagranicznych imprezach

wystawienniczych i targowych, wspieranie działalności eksportowej, jako przedsięwzięć komplementarnych względem wspieranych przez PO Innowacyjna Gospodarka.

W ramach osi priorytetowej wspierane będą również projekty współpracy międzynarodowej w zakresie tworzenia sieci współpracy międzyregionalnej, wymiany doświadczeń, prowadzenia wspólnych kampanii informacyjnych i promocyjnych, w tym działania przewidziane w ramach Inicjatywy Komisji „Regiony na rzecz zmian gospodarczych” przyjętej Komunikatem Komisji Wspólnot Europejskich nr KOM(2006)675 w dniu 8 listopada 2006 roku.

Dla zwiększenia atrakcyjności regionu kujawsko-pomorskiego w zakresie lokalizacji inwestycji oraz pobudzenia przedsiębiorczości w MŚP wspierane będą przedsięwzięcia przygotowania terenów inwestycyjnych, w zakresie ich uzbrojenia w infrastrukturę: wodno-ściekową, energetyczną, drogową oraz ich promocji.

6) Szczegółowy opis działań

Działanie 5.1. Rozwój instytucji otoczenia biznesu

1.	Nazwa programu operacyjnego	Regionalny Program Operacyjny województwa Kujawsko-Pomorskiego na lata 2007-2013
2.	Numer i nazwa osi priorytetowej	5. Wzmocnienie konkurencyjności przedsiębiorstw
3.	Nazwa Funduszu finansującego priorytet	Europejski Fundusz Rozwoju Regionalnego
4.	Instytucja Zarządzająca RPO	Zarząd Województwa Kujawsko-Pomorskiego poprzez Departament Polityki Regionalnej Urzędu Marszałkowskiego
5.	Instytucja Pośrednicząca (jeśli dotyczy)	Nie wystąpi
6.	Instytucja Pośrednicząca II stopnia/Instytucja Wdrażająca (jeśli dotyczy)	Nie wystąpi
7.	Instytucja Certyfikująca	Ministerstwo Rozwoju Regionalnego, Departament Instytucji Certyfikującej
8.	Instytucja pośrednicząca w certyfikacji (jeśli dotyczy)	Wojewoda Kujawsko-Pomorski
9.	Instytucja odpowiedzialna za otrzymywanie płatności dokonywanych przez KE	Ministerstwo Finansów
10.	Instytucja odpowiedzialna za dokonywanie płatności na rzecz beneficjentów (jeśli dotyczy)	Zarząd Województwa poprzez Departament Finansów Urzędu Marszałkowskiego
11.	Numer i nazwa działania	5.1. Rozwój instytucji otoczenia biznesu
12.	Cel i uzasadnienie działania	<p><u>Cel działania:</u> zapewnienie wysokiej jakości zróżnicowanych usług ułatwiających prowadzenie i rozwijanie działalności gospodarczej.</p> <p><u>Uzasadnienie:</u></p> <p>Realizacja działania poprawi dostęp przedsiębiorców do wysokiej jakości usług świadczonych przez instytucje otoczenia biznesu.</p>

		<p>Oprócz wsparcia w postaci bezpośrednich dotacji dla firm istotną rolę odgrywać będą również pozadotacyjne instrumenty wspierania mikro, małych i średnich przedsiębiorstw. Działanie polega na dokapitalizowaniu funduszy pożyczkowych i poręczeniowych, stanowiących alternatywne źródło finansowania w stosunku do istniejącej oferty bankowej. Rozwinięty system funduszy pożyczkowych i poręczeniowych umożliwi rozwój działalności firm, które mają trudności lub nie są w stanie uzyskać zewnętrznego finansowania ze źródeł komercyjnych.</p>
13.	<p>Komplementarność z innymi działaniami i priorytetami</p>	<p><u>Komplementarność Działania 5.1. Rozwój instytucji otoczenia biznesu z innymi programami operacyjnymi w ramach Polityki Spójności 2007-2013:</u></p> <p>- PO Innowacyjna Gospodarka 2007 – 2013: Oś priorytetowa 3. Kapitał dla innowacji, wspieranie funduszy kapitału podwyższonego ryzyka; Oś priorytetowa 5. Dyfuzja innowacji, wspieranie instytucji otoczenia biznesu świadczących usługi proinnowacyjne oraz ich sieci o znaczeniu ponadregionalnym.</p> <p>- PO Kapitał Ludzki 2007 – 2013: Oś priorytetowa 2: Rozwój zasobów ludzkich i potencjału adaptacyjnego przedsiębiorstw, wsparcie dla systemu adaptacyjności kadr; Oś priorytetowa 8: Regionalne kadry gospodarki.</p> <p><u>Komplementarność Działania 5.1. Rozwój instytucji otoczenia biznesu z innymi działaniami w ramach RPO WK-P 2007–2013:</u></p> <p>- Oś priorytetowa 5 Działanie 5.5. Promocja i rozwój markowych produktów; Działanie 5.6. Kompleksowe uzbrojenie terenów pod inwestycje,.</p>

14.	Przykładowe rodzaje projektów	<ol style="list-style-type: none"> 1. Projekty mające na celu poprawę jakości oraz dostępu do usług związanych z zaawansowanym wsparciem dla przedsiębiorstw obejmujące wyposażenie w środki i zasoby związane z usługami świadczonymi przez instytucje otoczenia biznesu (w tym tworzenie inkubatorów przedsiębiorstw). 2. Projekty mające na celu poprawę jakości oraz dostępu do usług związanych z zaawansowanym wsparciem dla przedsiębiorstw obejmujące wyposażenie w środki i zasoby związane z systemem współpracy sieciowej między IOB. 3. Dokapitalizowanie istniejących funduszy pożyczkowych (mikro pożyczkowych) oraz poręczeń kredytowych. 4. Wydatki na nabycie usług doradczych służących zwiększeniu zdolności do świadczenia usług dla przedsiębiorców. <p>Przy założeniu, że wsparcie jest skierowane na podniesienie i poprawę jakości świadczonych usług, a nie zwiększanie ilości obiektów infrastrukturalnych.</p>
15.	Klasyfikacja kategorii interwencji funduszy strukturalnych	
	a Temat priorytetowy	05 – Usługi w zakresie zaawansowanego wsparcia dla przedsiębiorstw i grup przedsiębiorstw
	b Temat priorytetowy dla interwencji cross-finansingu (jeśli wystąpi)	05 – Usługi w zakresie zaawansowanego wsparcia dla przedsiębiorstw i grup przedsiębiorstw
	c Forma finansowania	01 - Pomoc bezzwrotna 02 - Pomoc (<i>pożyczka, dotacja na spłatę oprocentowania, gwarancje</i>)
	d Typ obszaru	01 - Obszar miejski 05 - Obszary wiejskie
	e Działalność gospodarcza	Wszystkie za wyjątkiem 01 – rolnictwo, łowiectwo i leśnictwo oraz 02 - rybołówstwo
	f Lokalizacja	NUTS 2 – PL 61
16.	Lista wydatków kwalifikowanych w ramach działania	Zgodnie z załącznikiem nr ...
17.	Zakres stosowania cross-finansingu	EFRR koncentruje się na usługach doradczych oraz na wsparciu dla otoczenia przyjaznego dla biznesu. EFRR nie wspiera usług doradczych i szkoleń, w szczególności związanych z organizacją pracy i rozwojem kadr w firmach.
18.	Beneficjenci	

	a	Typy beneficjentów	<p>1. Do wsparcia kwalifikują się osoby prawne, które wykonują działalność polegającą na świadczeniu przedsiębiorcom usług: doradczych, informacyjnych, promocyjnych oraz w zakresie udostępniania pomieszczeń na prowadzenie działalności gospodarczej, które:</p> <ul style="list-style-type: none"> • prowadzą działalność minimum 3 lata, • zgodnie ze statutem (aktem równoważnym) nie działają w celu osiągnięcia zysku lub przeznaczają osiągnięty zysk na cele statutowe, • posiadają siedzibę i prowadzą działalność na terenie województwa kujawsko-pomorskiego. <p>2. Związki podmiotów opisanych w pkt 1, reprezentowane przez liderów.</p> <p>3. Do wsparcia w formie dokapitalizowania kwalifikują się fundusze pożyczkowe i poręczeniowe, jako osoby prawne:</p> <ul style="list-style-type: none"> • powołane przez jednostki samorządu terytorialnego, ich związki i stowarzyszenia, które uchwałą właściwego organu utworzyły wyodrębniony księgowo fundusz, • instytucje wspomagające tworzenie, prowadzenie i rozwój przedsiębiorstw jak: stowarzyszenia przedsiębiorców, izby gospodarcze, samorządy przedsiębiorców, cechy rzemieślnicze, inkubatory przedsiębiorczości, fundacje i stowarzyszenia działające na rzecz MŚP, które utworzyły wyodrębniony księgowo fundusz, • dysponujące kapitałem założycielskim w kwocie nie mniejszej jak 500 tys. PLN, spełniające wymogi jak wymieniono w pkt 1 i funkcjonujące min. 12 miesięcy.
	b	Grupy docelowe (osoby, instytucje, grupy społeczne bezpośrednio korzystające z pomocy) (jeśli dotyczy)	Mikro, małe i średnie przedsiębiorstwa ¹³ mające siedzibę i prowadzące działalność na terenie województwa kujawsko-pomorskiego.
19.	Tryb przeprowadzania naboru i oceny operacji/projektów		
	a	Tryb przeprowadzania naboru wniosków o dofinansowanie	Tryb przeprowadzania naboru wniosków o dofinansowanie został zawarty w rozdziale 1.5 Uszczegółowienia. W ramach działania stosowane będą: tryb konkursowy i tryb indywidualny.
	b	Tryb oceny wniosków o dofinansowanie	<p>Decyzję o dofinansowaniu projektu podejmuje Zarząd Województwa Kujawsko-Pomorskiego.</p> <p>Umowę o dofinansowanie projektu podpisuje dwóch członków Zarządu Województwa Kujawsko-Pomorskiego.</p>
Część finansowa			
20.	Alokacja finansowa na działanie ogółem		55 941 401 euro
21.	Wkład ze środków unijnych na działanie		47 550 191 euro
22.	Wkład środków publicznych krajowych na działanie		8 391 210 euro
23.	Przewidywana wielkość środków prywatnych		Nie wystąpi

¹³ Zdefiniowane zgodnie z Zaleceniem Komisji 2003/361/WE, opublikowanym w Dzienniku Urzędowym Unii Europejskiej L 124 z 20 maja 2003 r., str. 36.

	na działanie	
24.	Maksymalny udział środków UE w wydatkach kwalifikowanych na poziomie projektu (%)	Zgodnie z decyzją IZ - do 70% dla funduszy pożyczkowych i poręczeniowych, - do 50% dla pozostałych beneficjentów. Przy wystąpieniu pomocy publicznej – zgodnie ze schematami pomocy publicznej
25.	Minimalny wkład własny beneficjenta (%), jeśli dotyczy	30% i 50% odpowiednio
26.	Pomoc publiczna	- Rozporządzenie Ministra Rozwoju Regionalnego z dnia..... w sprawie udzielania pomocy na wzmacnianie potencjału instytucji otoczenia biznesu w ramach regionalnych programów operacyjnych. ¹⁴ - Rozporządzenie Ministra Rozwoju Regionalnego z dnia 11.10.2007r. w sprawie udzielania pomocy na usługi doradcze dla mikroprzedsiębiorców oraz małych i średnich przedsiębiorców w ramach regionalnych programów operacyjnych. ¹⁵
27.	Dzień rozpoczęcia kwalifikowalności wydatków	- 01.01.2007 r. – dla projektów, których nie dotyczy pomoc publiczna. - dzień podjęcia decyzji o dofinansowaniu przez IZ – dla projektów objętych pomocą publiczną.
28.	Minimalna/maksymalna wartość projektu, (jeśli dotyczy)	Nie dotyczy
29.	Minimalna/maksymalna wartość wsparcia, (jeśli dotyczy)	Nie dotyczy
30.	Forma płatności	Zaliczki, Refundacje
31.	Wysokość udziału cross-finansingu (%)	Maksymalna wartość wydatków w ramach instrumentu elastyczności wynosi 10% kosztów kwalifikowanych projektu.

Wskaźniki

Nazwa wskaźnika	J.m.	Wartość w roku bazowym ¹⁶	Zakładana wartość w roku docelowym 2013	Źródło danych
Wskaźniki produktu				
Liczba wspartych instytucji otoczenia biznesu				beneficjenci
Liczba dokapitalizowanych funduszy				
Wskaźniki rezultatu				
Liczba przedsiębiorstw wspartych przez instytucje otoczenia biznesu		63 ¹⁷ 408 ¹⁸ 0	1760 4311	beneficjenci

¹⁴ Dz. U. z 2007r. nrpoz....

¹⁵ Dz. U. z 2007r. Nr 193, poz. 1398.

¹⁶ Jeśli nie wskazano inaczej dane dotyczą roku 2005.

¹⁷ Liczba pożyczek udzielonych przez Kujawsko-Pomorski Fundusz Pożyczkowy

¹⁸ Liczba poręczeń udzielonych przez Kujawsko-Pomorski Fundusz Poręczeń Kredytowych

Liczba wspartych przedsiębiorstw (przez fundusze)				
---	--	--	--	--

Działanie 5.2. Wsparcie inwestycji przedsiębiorstw

Podziałanie 5.2.1. Wsparcie inwestycji mikro przedsiębiorstw

1.	Nazwa programu operacyjnego	Regionalny Program Operacyjny województwa Kujawsko-Pomorskiego na lata 2007-2013
2.	Numer i nazwa osi priorytetowej	5. Wzmocnienie konkurencyjności przedsiębiorstw
3.	Nazwa Funduszu finansującego priorytet	Europejski Fundusz Rozwoju Regionalnego
4.	Institucja Zarządzająca RPO	Zarząd Województwa Kujawsko-Pomorskiego poprzez Departament Polityki Regionalnej Urzędu Marszałkowskiego
5.	Institucja Pośrednicząca (jeśli dotyczy)	Nie wystąpi
6.	Institucja Pośrednicząca II stopnia/Instytucja Wdrażająca (jeśli dotyczy)	Nie wystąpi
7.	Institucja Certyfikująca	Ministerstwo Rozwoju Regionalnego, Departament Instytucji Certyfikującej
8.	Institucja pośrednicząca w certyfikacji (jeśli dotyczy)	Wojewoda Kujawsko-Pomorski
9.	Institucja odpowiedzialna za otrzymywanie płatności dokonywanych przez KE	Ministerstwo Finansów
10.	Institucja odpowiedzialna za dokonywanie płatności na rzecz beneficjentów (jeśli dotyczy)	Zarząd Województwa poprzez Departament Finansów Urzędu Marszałkowskiego
11.	Numer i nazwa działania	5.2. Wsparcie inwestycji przedsiębiorstw
11a	Numer i nazwa poddziałania	5.2.1 Wsparcie inwestycji mikro przedsiębiorstw
12.	Cel i uzasadnienie działania	<p><u>Cel działania:</u> zwiększenie konkurencyjności mikro przedsiębiorstw¹⁹ poprzez ich unowocześnianie i zwiększanie efektywności ich działania.</p> <p><u>Uzasadnienie:</u> Realizacja działania przyczyni się do poprawy oferty produktowej i technologicznej przedsiębiorstw. Zaspokajanie podstawowych potrzeb inwestycyjnych mikro przedsiębiorstw pozwoli na stymulowanie rozwoju ekonomicznego i społecznego województwa kujawsko-pomorskiego.</p>

¹⁹ Zdefiniowane zgodnie z Zaleceniem Komisji 2003/361/WE, opublikowanym w Dzienniku Urzędowym Unii Europejskiej L 124 z 20 maja 2003 r., str. 36.

13.	Komplementarność z innymi działaniami i priorytetami	<p><u>Komplementarność Działania 5.2. Wsparcie inwestycji przedsiębiorstw z innymi programami operacyjnymi w ramach Wspólnej Polityki Rolnej i Wspólnej Polityki Rybackiej 2007-2013:</u></p> <p>- Program Rozwoju Obszarów Wiejskich 2007–2013: Oś priorytetowa 3: Działanie 3.4 Tworzenie i rozwój mikro przedsiębiorstw.</p> <p><u>Komplementarność Działania 5.2. Wsparcie inwestycji przedsiębiorstw z innymi programami operacyjnymi w ramach Polityki Spójności 2007-2013:</u></p> <p>- PO Innowacyjna Gospodarka 2007–2013: Oś priorytetowa 4: Inwestycje w innowacyjne przedsiębiorstwa, wspierane będą inwestycje o wysokim potencjale innowacyjnym.</p> <p>- PO Kapitał Ludzki 2007–2013 (komponent regionalny): Wspieranie oraz promocja przedsiębiorczości i samozatrudnienia (w tym doradztwo i dotacje na <u>rozpoczęcie</u> własnej działalności gospodarczej).</p> <p>W ramach RPO WK-P 2007 – 2013 nie przewiduje się inicjowania działalności gospodarczej (dotacji na rozpoczęcie).</p> <p><u>Komplementarność Działania 5.2. Wsparcie inwestycji przedsiębiorstw z innymi działaniami w ramach RPO WK-P 2007 – 2013:</u></p> <p>- Oś priorytetowa 4 Działanie 4.3 Rozwój komercyjnych e- usług; - Oś priorytetowa 5 Działanie 5.3. Wspieranie przedsiębiorstw w zakresie dostosowania do wymogów ochrony środowiska; Działanie 5.6. Kompleksowe uzbrojenie terenów pod inwestycje.</p>						
14.	Przykładowe rodzaje projektów	<p>Projekty mające na celu zwiększenie zdolności produkcyjnych poprzez:</p> <ul style="list-style-type: none"> — nabycie nieruchomości przeznaczonej na działalność gospodarczą, — budowa, rozbudowa lub modernizacja budynków, — unowocześnienie, zakup nowych lub używanych urządzeń lub maszyn (za wyjątkiem nie homologowanych środków transportu, których max prędkość wynosi powyżej 40 km/h) <p>przy jednoczesnym utrzymaniu lub zwiększeniu zatrudnienia.</p>						
15.	Klasyfikacja kategorii interwencji funduszy strukturalnych	<table border="1" data-bbox="272 1917 842 2024"> <tr> <td data-bbox="272 1917 336 1957">a</td> <td data-bbox="336 1917 842 1957">Temat priorytetowy</td> <td data-bbox="842 1917 1415 1957">08 – Inne inwestycje w przedsiębiorstwa</td> </tr> <tr> <td data-bbox="272 1957 336 2024">b</td> <td data-bbox="336 1957 842 2024">Temat priorytetowy dla interwencji cross-financing</td> <td data-bbox="842 1957 1415 2024">Nie dotyczy</td> </tr> </table>	a	Temat priorytetowy	08 – Inne inwestycje w przedsiębiorstwa	b	Temat priorytetowy dla interwencji cross-financing	Nie dotyczy
a	Temat priorytetowy	08 – Inne inwestycje w przedsiębiorstwa						
b	Temat priorytetowy dla interwencji cross-financing	Nie dotyczy						

	c	Forma finansowania	01 Pomoc bezzwrotna
	d	Typ obszaru	01- Obszar miejski 05 - Obszary wiejskie
	e	Działalność gospodarcza	Wszystkie za wyjątkiem 01 – rolnictwo, łowiectwo i leśnictwo oraz 02 - rybołówstwo
	f	Lokalizacja	NUTS 2 – PL 61
16.	Lista wydatków kwalifikowanych w ramach działania, (jeśli dotyczy)		Zgodnie z załącznikiem nr ...
17.	Zakres stosowania cross-finansingu		Nie dotyczy
18.	Beneficjenci		
	a	Typ beneficjentów	Mikro przedsiębiorstwa ²⁰ mające siedzibę i prowadzące działalność na terenie województwa kujawsko-pomorskiego.
	b	Grupy docelowe (osoby, instytucje, grupy społeczne bezpośrednio korzystające z pomocy), (jeśli dotyczy)	Nie dotyczy
19.	Tryb przeprowadzania naboru i oceny operacji/projektów		
	a	Tryb przeprowadzania naboru wniosków o dofinansowanie	Tryb przeprowadzania naboru wniosków o dofinansowanie został zawarty w rozdziale 1.5 Uszczegółowienia. W ramach działania stosowany będzie: tryb konkursowy.
	b	Tryb oceny wniosków o dofinansowanie	Decyzję o dofinansowaniu projektu podejmuje Zarząd Województwa Kujawsko-Pomorskiego. Umowę o dofinansowanie projektu podpisuje dwóch członków Zarządu Województwa Kujawsko-Pomorskiego.
Część finansowa			
20.	Alokacja finansowa na poddziałanie ogółem		17 621 541 euro
21.	Wkład ze środków unijnych na poddziałanie		9 985 540 euro
22.	Wkład ze środków publicznych krajowych na poddziałanie		1 762 154 euro
23.	Przewidywana wielkość środków prywatnych na działanie		5 873 847 euro
24.	Maksymalny udział środków UE w wydatkach kwalifikowanych na poziomie projektu (%)		Zgodnie z decyzją IZ do 50%
25.	Minimalny wkład własny beneficjenta (%) (jeśli dotyczy)		50%

²⁰ Zdefiniowane zgodnie z Zaleceniem Komisji 2003/361/WE, opublikowanym w Dzienniku Urzędowym Unii Europejskiej L 124 z 20 maja 2003 r. str. 36.

26.	Pomoc publiczna	- Rozporządzenie Ministra Rozwoju Regionalnego z dnia 11.10.2007r. w sprawie udzielania regionalnej pomocy inwestycyjnej w ramach regionalnych programów operacyjnych ²¹ . - Rozporządzenie Ministra Rozwoju Regionalnego z dnia 2.10.2007r. w sprawie udzielania pomocy <i>de minimis</i> w ramach regionalnych programów operacyjnych ²² . - Rozporządzenie Rady Ministrów z dnia 13.10.2006r. w sprawie ustalenia mapy pomocy regionalnej ²³ .
27.	Dzień rozpoczęcia kwalifikowalności wydatków	01.01.2007 r. – dla projektów, których nie dotyczy pomoc publiczna. Dzień podjęcia decyzji o dofinansowaniu przez IZ – dla projektów objętych pomocą publiczną.
28.	Minimalna/Maksymalna wartość projektu, (jeśli dotyczy)	Dla mikro przedsiębiorstw max wartość projektu 500 tys PLN. Dla projektów pow. 500 tys PLN stosuje się zasady poddziałania 5.2.2.
29.	Minimalna/Maksymalna wartość wsparcia, (jeśli dotyczy)	Maksymalna kwota wsparcia dla beneficjenta łącznie w okresie 2007-2013 wynosi 8 mln PLN.
30.	Forma płatności	Zaliczki, Refundacje
31.	Wysokość udziału cross-finansingu (%)	Nie dotyczy

Poddziałanie 5.2.2. Wsparcie inwestycji przedsiębiorstw

1.	Nazwa programu operacyjnego	Regionalny Program Operacyjny województwa Kujawsko-Pomorskiego na lata 2007-2013
2.	Numer i nazwa osi priorytetowej	5. Wzmocnienie konkurencyjności przedsiębiorstw
3.	Nazwa Funduszu finansującego priorytet	Europejski Fundusz Rozwoju Regionalnego
4.	Institucja Zarządzająca RPO	Zarząd Województwa Kujawsko-Pomorskiego poprzez Departament Polityki Regionalnej Urzędu Marszałkowskiego
5.	Institucja Pośrednicząca (jeśli dotyczy)	Nie wystąpi
6.	Institucja Pośrednicząca II stopnia/Instytucja Wdrażająca (jeśli dotyczy)	Nie wystąpi
7.	Institucja Certyfikująca	Ministerstwo Rozwoju Regionalnego, Departament Instytucji Certyfikującej
8.	Institucja pośrednicząca w certyfikacji (jeśli dotyczy)	Wojewoda Kujawsko-Pomorski
9.	Institucja odpowiedzialna za otrzymywanie płatności dokonywanych przez KE	Ministerstwo Finansów
10.	Institucja odpowiedzialna za dokonywanie płatności na rzecz beneficjentów (jeśli dotyczy)	Zarząd Województwa poprzez Departament Finansów RPO Urzędu Marszałkowskiego

²¹ Dz. U. z 2007r. Nr 193, poz. 1399.

²² Dz. U. z 2007r. Nr 185, poz. 1317.

²³ Dz. U. z 2006r. Nr 190, poz. 1402.

11.	Numer i nazwa działania	5.2. Wsparcie inwestycji przedsiębiorstw
11a	Numer i nazwa poddziałania	5.2.2 Wsparcie inwestycji małych i średnich przedsiębiorstw
12.	Cel i uzasadnienie działania	<p>Cel działania: zwiększenie konkurencyjności przedsiębiorstw²⁴ poprzez ich unowocześnianie oraz zwiększanie efektywności ich działania skutkujące wzrostem zatrudnienia.</p> <p>Uzasadnienie:</p> <p>Mając na uwadze liczbę przedsiębiorstw w regionie oraz ich wpływ na gospodarkę, wsparcie tego sektora jest bardzo pożądane z punktu widzenia rozwoju województwa. Sektor małych i średnich przedsiębiorstw przyczynia się do rozwoju regionu zarówno jako czynnik łagodzący problemy na rynku pracy, jak również jako czynnik zwiększający potencjał ekonomiczny. Poprawa sytuacji przedsiębiorstw, głównie małych i średnich znacząco wpłynie na konkurencyjność całego regionu.</p>
13.	Komplementarność z innymi działaniami i priorytetami	<p><u>Komplementarność Działania 5.2. Wsparcie inwestycji przedsiębiorstw z innymi programami operacyjnymi w ramach Wspólnej Polityki Rolnej i Wspólnej Polityki Rybackiej 2007-2013:</u></p> <p>- Program Rozwoju Obszarów Wiejskich 2007–2013: Oś priorytetowa 3: Działanie 3.4 Tworzenie i rozwój mikro przedsiębiorstw.</p> <p><u>Komplementarność 5.2. Wsparcie inwestycji przedsiębiorstw z innymi programami operacyjnymi w ramach Polityki Spójności 2007-2013:</u></p> <p>- PO Innowacyjna Gospodarka 2007–2013: Oś priorytetowa 4: Inwestycje w innowacyjne przedsiębiorstwa, wspierane będą inwestycje o wysokim potencjale innowacyjnym.</p> <p>- PO Kapitał Ludzki 2007–2013 (komponent regionalny): Wspieranie oraz promocja przedsiębiorczości i samozatrudnienia (w tym doradztwo i dotacje na rozpoczęcie własnej działalności gospodarczej).</p> <p>W ramach RPO WK-P 2007–2013 nie przewiduje się inicjowania działalności gospodarczej (dotacji na rozpoczęcie).</p> <p><u>Komplementarność Działania 5.2. Wsparcie inwestycji przedsiębiorstw z innymi działaniami w ramach RPO WK-P 2007–2013:</u></p> <p>- Oś priorytetowa 4 Działanie 4.3 Rozwój komercyjnych e- usług;</p> <p>- Oś priorytetowa 5 Działanie 5.3. Wspieranie przedsiębiorstw w zakresie dostosowania do wymogów ochrony środowiska.</p>

²⁴ Zdefiniowane zgodnie z Zaleceniem Komisji 2003/361/WE, opublikowanym w Dzienniku Urzędowym Unii Europejskiej L 124 z 20 maja 2003 r., str. 36.

14.	Przykładowe rodzaje projektów	Projekty mające na celu zwiększenie zdolności produkcyjnych poprzez: <ul style="list-style-type: none"> – nabycie nieruchomości przeznaczonej na działalność gospodarczą, – budowa, rozbudowa lub modernizacja budynków, – unowocześnienie, zakup nowych lub używanych urządzeń lub maszyn (za wyjątkiem nie homologowanych środków transportu, których max prędkość wynosi powyżej 40 km/h) przy jednoczesnym zwiększeniu zatrudnienia. 	
15.	Klasyfikacja kategorii interwencji funduszy strukturalnych		
	a	Temat priorytetowy	08 – Inne inwestycje w przedsiębiorstwa
	b	Temat priorytetowy dla interwencji cross-financing	Nie dotyczy
	c	Forma finansowania	01 Pomoc bezwrotna
	d	Typ obszaru	01 Obszar miejski 05 Obszary wiejskie
	e	Działalność gospodarcza	Wszystkie za wyjątkiem 01 – rolnictwo, łowiectwo i leśnictwo oraz 02 - rybołówstwo
	f	Lokalizacja	NUTS 2 – PL 61
16.	Lista wydatków kwalifikowanych w ramach działania, (jeśli dotyczy)		Zgodnie z załącznikiem nr ...
17.	Zakres stosowania cross-financingu		Nie dotyczy
18.	Beneficjenci		
	a	Typ beneficjentów	Przedsiębiorstwa mające siedzibę i prowadzące działalność na terenie województwa kujawsko-pomorskiego, działające min. 12 miesięcy.
	b	Grupy docelowe (osoby, instytucje, grupy społeczne bezpośrednio korzystające z pomocy), (jeśli dotyczy)	Nie dotyczy
19.	Tryb przeprowadzania naboru i oceny operacji/projektów		
	a	Tryb przeprowadzania naboru wniosków o dofinansowanie	Tryb przeprowadzania naboru wniosków o dofinansowanie został zawarty w rozdziale 1.5 Uszczegółowienia. W ramach działania stosowany będzie: tryb konkursowy.
	b	Tryb oceny wniosków o dofinansowanie	Decyzję o dofinansowaniu projektu podejmuje Zarząd Województwa Kujawsko-Pomorskiego. Umowę o dofinansowanie projektu podpisuje dwóch członków Zarządu Województwa Kujawsko-Pomorskiego.
Część finansowa			
20.	Alokacja finansowa na poddziałanie ogółem		99 855 401 euro
21.	Wkład ze środków unijnych na poddziałanie		56 584 727 euro
22.	Wkład ze środków publicznych krajowych na poddziałanie		9 985 540 euro
23.	Przewidywana wielkość środków prywatnych na poddziałanie		33 285 134 euro
24.	Maksymalny udział środków UE w wydatkach kwalifikowanych na poziomie projektu (%)		Zgodnie z decyzją IZ do 50%

25.	Minimalny wkład własny beneficjenta (%) (jeśli dotyczy)	50%
26.	Pomoc publiczna	- Rozporządzenie Ministra Rozwoju Regionalnego z dnia 11.10.2007r. w sprawie udzielania regionalnej pomocy inwestycyjnej w ramach regionalnych programów operacyjnych ²⁵ . - Rozporządzenie Ministra Rozwoju Regionalnego z dnia 2.10.2007r. w sprawie udzielania pomocy <i>de minimis</i> w ramach regionalnych programów operacyjnych ²⁶ . - Rozporządzenie Rady Ministrów z dnia 13.10.2006r. w sprawie ustalenia mapy pomocy regionalnej ²⁷ .
27.	Dzień rozpoczęcia kwalifikowalności wydatków	- 01.01.2007 r. – dla projektów, których nie dotyczy pomoc publiczna. - dzień podjęcia decyzji o dofinansowaniu przez IZ – dla projektów objętych pomocą publiczną.
28.	Minimalna/Maksymalna wartość projektu, (jeśli dotyczy)	Dla małych i średnich: - min wartość projektu – 100 tys. PLN. Dla dużych przedsiębiorstw: - min wartość projektu – 500 tys. PLN.
29.	Minimalna/Maksymalna wartość wsparcia, (jeśli dotyczy)	Maksymalna kwota wsparcia pojedynczego projektu – do 8 mln PLN.
30.	Forma płatności	Zaliczki, Refundacje
31.	Wysokość udziału cross-financingu (%)	Nie dotyczy

Wskaźniki

Nazwa wskaźnika	J.m.	Wartość w roku bazowym ²⁸	Zakładana wartość w roku docelowym 2013	Źródło danych
Wskaźnik produktu				
Liczba wspartych przedsiębiorstw	szt.	0		beneficjenci
Wskaźnik rezultatu				
Liczba nowych miejsc pracy utworzonych w przedsiębiorstwach, które uzyskały wsparcie	szt.			
Przyrost wartości sprzedaży przedsiębiorstw wspieranych	mln zł			

²⁵ Dz. U. z 2007r. Nr 193, poz. 1399.

²⁶ Dz. U. z 2007r. Nr 185, poz. 1317.

²⁷ Dz. U. z 2006r. Nr 190, poz. 1402.

²⁸ Zob. przypis 4.

Działanie 5.3. Wspieranie przedsiębiorstw w zakresie dostosowania do wymogów ochrony środowiska

1.	Nazwa programu operacyjnego	Regionalny Program Operacyjny województwa Kujawsko-Pomorskiego na lata 2007-2013
2.	Numer i nazwa osi priorytetowej	5. Wzmocnienie konkurencyjności przedsiębiorstw
3.	Nazwa Funduszu finansującego priorytet	Europejski Fundusz Rozwoju Regionalnego
4.	Institucja Zarządzająca RPO	Zarząd Województwa Kujawsko-Pomorskiego poprzez Departament Polityki Regionalnej Urzędu Marszałkowskiego
5.	Institucja Pośrednicząca, (jeśli dotyczy)	Nie wystąpi
6.	Institucja Pośrednicząca II stopnia/Instytucja Wdrażająca, (jeśli dotyczy)	Nie wystąpi
7.	Institucja Certyfikująca	Ministerstwo Rozwoju Regionalnego, Departament Instytucji Certyfikującej
8.	Institucja pośrednicząca w certyfikacji	Wojewoda Kujawsko-Pomorski
9.	Institucja odpowiedzialna za otrzymywanie płatności dokonywanych przez KE	Ministerstwo Finansów
10.	Institucja odpowiedzialna za dokonywanie płatności na rzecz beneficjentów, (jeśli dotyczy)	Zarząd Województwa poprzez Departament Finansów Urzędu Marszałkowskiego
11.	Numer i nazwa działania	5.3. Wspieranie przedsiębiorstw w zakresie dostosowania do wymogów ochrony środowiska
12.	Cel i uzasadnienie działania	<p><u>Cel działania:</u> dostosowanie istniejących przedsiębiorstw do norm ochrony środowiska i innych wymogów wynikających z regulacji krajowych i wspólnotowych.</p> <p><u>Uzasadnienie:</u> Wdrożenie działania pozwoli ograniczyć niepożądane oddziaływania przedsiębiorstw na środowisko, ograniczyć energochłonność i materiałochłonność procesów produkcyjnych, a także zredukować ilości wytwarzanych odpadów.</p>

13.	Komplementarność z innymi działaniami i priorytetami	<p><u>Komplementarność Działania 5.3. Wspieranie przedsiębiorstw w zakresie dostosowania do wymogów ochrony środowiska z innymi programami operacyjnymi w ramach Polityki Spójności 2007-2013:</u></p> <p>- PO Infrastruktura i Środowisko Oś priorytetowa IV: Przedsięwzięcia dostosowujące przedsiębiorstwa do wymogów ochrony środowiska przewiduje wsparcie dużych przedsiębiorstw.</p> <p><u>Komplementarność Działania 5.3. Wspieranie przedsiębiorstw w zakresie dostosowania do wymogów ochrony środowiska z innymi działaniami w ramach RPO WK-P 2007-2013:</u></p> <ul style="list-style-type: none"> - Oś priorytetowa 2 Zachowanie i racjonalne użytkowania środowiska; - Oś priorytetowa 4 Rozwój infrastruktury społeczeństwa informacyjnego Działanie 4.3. Rozwój komercyjnych e-usług; - Oś priorytetowa 5 Działanie 5.2. Wsparcie inwestycji przedsiębiorstw.; - Oś priorytetowa 6 Wsparcie rozwoju turystyki Działanie 6.2. Rozwój usług turystycznych i uzdrowiskowych. 														
14.	Przykładowe rodzaje projektów	<ol style="list-style-type: none"> 1. Zastosowanie nowych rozwiązań organizacyjnych i technologicznych w produkcji i świadczeniu usług prowadzących do zmniejszenia oddziaływania na środowisko oraz do poprawy produktywności i efektywności. 2. Zastosowanie efektywnych systemów zarządzania środowiskiem. 3. Wdrożenie technologii zapobiegania zanieczyszczeniom. 														
15.	<table border="1" style="width: 100%; border-collapse: collapse;"> <tr> <td colspan="2" data-bbox="272 1328 842 1361">Klasyfikacja kategorii interwencji funduszy strukturalnych</td> </tr> <tr> <td data-bbox="272 1361 331 1608">a</td> <td data-bbox="331 1361 842 1608">Temat priorytetowy</td> </tr> <tr> <td data-bbox="272 1608 331 1675">b</td> <td data-bbox="331 1608 842 1675">Temat priorytetowy (dla interwencji cross-finansingu)</td> </tr> <tr> <td data-bbox="272 1675 331 1720">c</td> <td data-bbox="331 1675 842 1720">Forma finansowania</td> </tr> <tr> <td data-bbox="272 1720 331 1787">d</td> <td data-bbox="331 1720 842 1787">Typ obszaru</td> </tr> <tr> <td data-bbox="272 1787 331 1888">e</td> <td data-bbox="331 1787 842 1888">Działalność gospodarcza</td> </tr> <tr> <td data-bbox="272 1888 331 1921">f</td> <td data-bbox="331 1888 842 1921">Lokalizacja</td> </tr> </table>	Klasyfikacja kategorii interwencji funduszy strukturalnych		a	Temat priorytetowy	b	Temat priorytetowy (dla interwencji cross-finansingu)	c	Forma finansowania	d	Typ obszaru	e	Działalność gospodarcza	f	Lokalizacja	<p>06 – Wsparcie na rzecz MŚP w zakresie promocji produktów i procesów przyjaznych dla środowiska (<i>wdrożenie efektywnych systemów zarządzania środowiskiem, wdrożenie i stosowanie / użytkowanie technologii zapobiegania zanieczyszczeniom, wdrożenie czystych technologii do działalności produkcyjnej przedsiębiorstw</i>)</p> <p>Nie dotyczy</p> <p>01 Pomoc bezzwrotna</p> <p>01 Obszar miejski 05 Obszary wiejskie</p> <p>Wszystkie za wyjątkiem 01 – rolnictwo, łowiectwo i leśnictwo, 02 – rybołówstwo oraz 21 – działalność związana ze środowiskiem naturalnym.</p> <p>NUTS 2 – PL 61</p>
Klasyfikacja kategorii interwencji funduszy strukturalnych																
a	Temat priorytetowy															
b	Temat priorytetowy (dla interwencji cross-finansingu)															
c	Forma finansowania															
d	Typ obszaru															
e	Działalność gospodarcza															
f	Lokalizacja															
16.	Lista wydatków kwalifikowanych w ramach działania, (jeśli dotyczy)	Zgodnie z załącznikiem nr														
17.	Zakres stosowania cross-finansingu	Nie dotyczy														

18.	Beneficjenci	
	a	Typ beneficjentów 1. Małe i średnie przedsiębiorstwa ²⁹ : <ul style="list-style-type: none"> • mające siedzibę i prowadzące działalność na terenie województwa kujawsko-pomorskiego, • z wyłączeniem: <ul style="list-style-type: none"> – przedsiębiorstw wymienionych w art. 35 ust. 3 pkt b rozporządzenia Rady (WE) nr 1198/2006 z dnia 27 lipca 2006 r. w sprawie EFR oraz – przedsiębiorstw objętych rozporządzeniem Rady (WE) nr 1698/2005 z dnia 20 września 2005 r. w sprawie wsparcia obszarów wiejskich przez EFRROW. 2. Przedsiębiorstwa kontrolowane bezpośrednio lub pośrednio przez gminę (przedsiębiorstwa, spółki komunalne). Dotyczy wyłącznie firm dla których podstawowy proces produkcyjny nie jest związany z ochroną środowiska oraz przetwarzaniem, sortowaniem i utylizacją odpadów.
	b	Grupy docelowe (osoby, instytucje, grupy społeczne bezpośrednio korzystające z pomocy) Nie dotyczy
19.	Tryb przeprowadzania naboru i oceny operacji/projektów	
	a	Tryb przeprowadzania naboru wniosków o dofinansowanie Tryb przeprowadzania naboru wniosków o dofinansowanie został zawarty w rozdziale 1.5 Uszczegółowienia. W ramach działania stosowany będzie: tryb konkursowy.
	b	Tryb oceny wniosków o dofinansowanie Decyzję o dofinansowaniu projektu podejmuje Zarząd Województwa Kujawsko-Pomorskiego. Umowę o dofinansowanie projektu podpisuje dwóch członków Zarządu Województwa Kujawsko-Pomorskiego.
Część finansowa		
20.	Alokacja finansowa na działania ogółem	33 564 841 euro
21	Wkład ze środków unijnych na działanie	19 020 076 euro
22.	Wkład ze środków publicznych krajowych na działanie	3 356 484 euro
23.	Przewidywana wielkość środków prywatnych na działanie	11 188 280 euro
24.	Maksymalny udział środków UE w wydatkach kwalifikowanych na poziomie projektu (%)	Zgodnie z decyzją IZ do 50% Przy wystąpieniu pomocy publicznej – zgodnie ze schematami pomocy publicznej
25.	Minimalny wkład własny beneficjenta (%)	50%
26.	Pomoc publiczna	- Rozporządzenie Rady Ministrów z dnia 22.12.2006r. w sprawie ustanowienia programu pomocowego w zakresie

²⁹ Zdefiniowane zgodnie z Zaleceniem Komisji 2003/361/WE, opublikowanym w Dzienniku Urzędowym Unii Europejskiej L 124 z 20 maja 2003 r., str. 36.

		<p>regionalnej pomocy publicznej na niektóre inwestycje w ochronie środowiska³⁰.</p> <ul style="list-style-type: none"> - Rozporządzenie Ministra Rozwoju Regionalnego z dnia 11.10.2007r. w sprawie udzielania regionalnej pomocy inwestycyjnej w ramach regionalnych programów operacyjnych³¹. - Rozporządzenie Ministra Rozwoju Regionalnego z dnia 2.10.2007r. w sprawie udzielania pomocy <i>de minimis</i> w ramach regionalnych programów operacyjnych³². - Rozporządzenie Rady Ministrów z dnia 13.10.2006r. w sprawie ustalenia mapy pomocy regionalnej³³.
27.	Dzień rozpoczęcia kwalifikowalności wydatków	<ul style="list-style-type: none"> - 01.01.2007 r. – dla projektów, których nie dotyczy pomoc publiczna. - dzień podjęcia decyzji o dofinansowaniu przez IZ – dla projektów objętych pomocą publiczną.
28.	Minimalna /maksymalna wartość projektu	Nie dotyczy
29.	Minimalna/maksymalna kwota wsparcia	Zgodnie z programami pomocy publicznej
30.	Forma płatności	Zaliczki, Refundacje
31.	Wysokość udziału cross-financingu (%)	Nie dotyczy

Wskaźniki

Nazwa wskaźnika	J.m.	Wartość w roku bazowym ³⁴	Zakładana wartość w roku docelowym 2013	Źródło danych
Wskaźnik produktu				
Liczba przedsiębiorstw, które dokonały zmiany w produkcji w zakresie ochrony powietrza	szt.	0		beneficjenci
Liczba przedsiębiorstw, które dokonały zmiany w produkcji w zakresie gospodarki odpadami				
Liczba przedsiębiorstw, które dokonały zmiany w produkcji w zakresie gospodarki wodno-ściekowej				
Wskaźnik rezultatu				
Zmiana emisji głównych zanieczyszczeń powietrza: dwutlenku siarki, tlenku azotu, pyłów, dwutlenku węgla	tony	0		beneficjenci
Zmiana ilości wytwarzanych odpadów	tony	0		beneficjenci

³⁰ Dz. U. z 2006r. Nr 246, poz.1795 z późn. zm.

³¹ Dz. U. z 2007r. Nr 193, poz. 1399.

³² Dz. U. z 2007r. Nr 185, poz. 1317.

³³ Dz. U. z 2006r. Nr 190, poz. 1402.

³⁴ Zob. przypis 4.

Zmiana ilości zużycia wody	m3			
Zmiana ilości nieoczyszczonych ścieków przemysłowych odprowadzanych do wód lub do ziemi	m3			

Działanie 5.4. Wzmocnienie regionalnego potencjału badań i rozwoju technologii

1.	Nazwa programu operacyjnego	Regionalny Program Operacyjny województwa Kujawsko-Pomorskiego na lata 2007-2013
2.	Numer i nazwa osi priorytetowej	5. Wzmocnienie konkurencyjności przedsiębiorstw
3.	Nazwa Funduszu	Europejski Fundusz Rozwoju Regionalnego
4.	Instytucja Zarządzająca	Zarząd Województwa Kujawsko-Pomorskiego poprzez Departament Polityki Regionalnej Urzędu Marszałkowskiego
5.	Instytucja Pośrednicząca	Nie wystąpi
6.	Instytucja Pośrednicząca II stopnia/Instytucja Wdrażająca (jeśli dotyczy)	Nie wystąpi
7.	Instytucja Certyfikująca	Ministerstwo Rozwoju Regionalnego, Departament Instytucji Certyfikującej
8.	Instytucja pośrednicząca w certyfikacji (jeśli dotyczy)	Wojewoda Kujawsko-Pomorski
9.	Instytucja odpowiedzialna za otrzymywanie płatności dokonywanych przez KE	Ministerstwo Finansów
10.	Instytucja odpowiedzialna za dokonywanie płatności na rzecz beneficjentów (jeśli dotyczy)	Zarząd Województwa poprzez Departament Finansów Urzędu Marszałkowskiego
11.	Numer i nazwa działania	5.4. Wzmocnienie regionalnego potencjału badań i rozwoju technologii
12.	Cel i uzasadnienie działania	<p><u>Cel działania:</u> wykorzystanie potencjału nauki i jednostek B+RT dla wzrostu konkurencyjności regionu.</p> <p><u>Uzasadnienie:</u></p> <p>Potencjał nauki i jednostek B+RT, szczególnie uczelni, jest w województwie kujawsko-pomorskim relatywnie duży, jednakże nie jest on dostatecznie ukierunkowany na zastosowania w gospodarce. Należy więc stworzyć warunki dla usprawnienia transferu wiedzy i doświadczeń ze sfery badań i rozwoju dla przedsiębiorstw. Pomoże to wpłynąć na wzrost efektywności współpracy świata nauki z przedsiębiorstwami.</p>

13.	Komplementarność z innymi działaniami priorytetami	<p><u>Komplementarność Działania 5.4. Wzmocnienie regionalnego potencjału badań i rozwoju technologii z innymi programami operacyjnymi w ramach Polityki Spójności 2007–2013:</u></p> <ul style="list-style-type: none"> - PO Innowacyjna Gospodarka 2007–2013: Oś priorytetowa 2: Infrastruktura sfery B+RT, wsparcie dotyczy ośrodków o wysokim potencjale badawczym oraz inwestycji związanych z tworzeniem infrastruktury informatycznej nauki; - Oś priorytetowa 4: Inwestycje w innowacyjne przedsiębiorstwa, wspierane będą inwestycje o wysokim potencjale innowacyjnym. <p><u>Komplementarność Działania 5.4. Wzmocnienie regionalnego potencjału badań i rozwoju technologii z innymi działaniami w ramach RPO WK-P 2007–2013:</u></p> <ul style="list-style-type: none"> - Oś priorytetowa 3 Działanie 3.1. Rozwój infrastruktury edukacyjnej; 3.2. Rozwój infrastruktury ochrony zdrowia i pomocy społecznej. - Oś priorytetowa 5 Działanie 5.2. wsparcie inwestycji przedsiębiorstw.
14.	Przykładowe rodzaje projektów	<ol style="list-style-type: none"> 1. Projekty mające na celu transfer technologii i udoskonalanie sieci współpracy obejmujące wyposażenie w środki i zasoby związane z tworzeniem i rozwojem powiązań kooperacyjnych realizowane w ramach współpracy przedsiębiorstw oraz instytucji B+RT. 2. Projekty obejmujące wyposażenie w środki i zasoby związane z tworzeniem i funkcjonowaniem struktur wsparcia na rzecz inkubacji i rozwoju naukowo-technologicznego, w tym inkubatory przedsiębiorczości tworzone przy udziale jednostek naukowo-badawczych, parki przemysłowe, itp. 3. Budowa, przebudowa, rozbudowa i/lub wyposażenie obiektów uczelni publicznych i niepublicznych służące realizacji projektów badawczych o charakterze innowacyjnym, wspierające rozwój gospodarczy województwa. 4. Projekty mające na celu wsparcie na rzecz B+RT w przedsiębiorstwach oraz obejmujące wyposażenie w środki i zasoby związane z badaniami stosowanymi i pracami rozwojowymi. 5. Projekty mające na celu rozwój przedsiębiorstw obejmujące wyposażenie w środki i zasoby niezbędne do inkubacji przedsiębiorstw innowacyjnych, w tym przekształcanie przedsiębiorstw w centra badawczo rozwojowe. 6. Wdrożenie wyników prac B+RT, w tym opracowanie wzorów przemysłowych i wzorów użytkowych. 7. Doradztwo mające na celu podniesienie poziomu transferu technologii z nauki do gospodarki.

15.	Klasyfikacja kategorii interwencji funduszy strukturalnych	
	a	Temat priorytetowy
		03 – Transfer technologii i udoskonalenie sieci współpracy między MŚP, między MŚP a innymi przedsiębiorstwami uczelniami, wszelkiego rodzaju instytucjami na poziomie szkolnictwa pomaturalnego, władzami regionalnymi, ośrodkami badawczymi oraz biegunami naukowymi i technologicznymi (<i>parkami naukowymi i technologicznymi, technopolami, itp.</i>) 04 - Wsparcie na rzecz rozwoju B+RT, w szczególności w MŚP (<i>w tym dostęp do usług związanych z B+RT w ośrodkach badawczych</i>) 07 – Inwestycje w przedsiębiorstwa bezpośrednio związane z dziedziną badań i innowacji (<i>innowacyjne technologie, tworzenie przedsiębiorstw przez uczelnie, istniejące ośrodki B+RT i przedsiębiorstw, itp.</i>)
	b	Temat priorytetowy dla interwencji cross-finansingu
		03 – Transfer technologii i udoskonalenie sieci współpracy między MŚP, między MŚP a innymi przedsiębiorstwami uczelniami, wszelkiego rodzaju instytucjami na poziomie szkolnictwa pomaturalnego, władzami regionalnymi, ośrodkami badawczymi oraz biegunami naukowymi i technologicznymi (<i>parkami naukowymi i technologicznymi, technopolami, itp.</i>) 04 - Wsparcie na rzecz rozwoju B+RT, w szczególności w MŚP (<i>w tym dostęp do usług związanych z B+RT w ośrodkach badawczych</i>) 07 – Inwestycje w przedsiębiorstwa bezpośrednio związane z dziedziną badań i innowacji (<i>innowacyjne technologie, tworzenie przedsiębiorstw przez uczelnie, istniejące ośrodki B+RT i przedsiębiorstw, itp.</i>)
	c	Forma finansowania
	01 - Pomoc bezzwrotna	
d	Typ obszaru	
	01 - Obszar miejski 05 - Obszary wiejskie	
e	Działalność gospodarcza	
	00- Nie dotyczy	
f	Lokalizacja	
	NUTS 2 – PL 61.	
16.	Lista wydatków kwalifikowanych w ramach działania	Zgodnie z załącznikiem nr
17.	Zakres stosowania cross-finansingu	EFRR koncentruje się na usługach doradczych oraz na wsparciu dla otoczenia przyjaznego dla biznesu. EFRR nie wspiera usług doradczych i szkoleń, w szczególności związanych z organizacją pracy i rozwojem kadr w firmach.
18.	Beneficjenci	

	a	Typy beneficjentów	<ol style="list-style-type: none"> 1. Szkoły wyższe publiczne i niepubliczne 2. Jednostki sfery B+RT. 3. Sieci naukowe i konsorcja naukowo-przemysłowe (w tym CZT³⁵ i CD³⁶). 4. Organizacje pozarządowe o charakterze non profit działające w sferze współpracy gospodarki i nauki (np. klastry, parki technologiczne). 5. Przedsiębiorcy mający siedzibę i działający na terenie województwa kujawsko-pomorskiego, funkcjonujący min 12 m-cy. 6. Jednostki samorządu terytorialnego.
	b	Grupy docelowe (osoby, instytucje, grupy społeczne bezpośrednio korzystające z pomocy, jeśli dotyczy)	Nie dotyczy
19.	Tryb przeprowadzania naboru i oceny operacji/projektów		
	a	Tryb przeprowadzania naboru wniosków o dofinansowanie	Tryb przeprowadzania naboru wniosków o dofinansowanie został zawarty w rozdziale 1.5 Uszczegółowienia. W ramach działania stosowane będą tryb konkursowy i tryb indywidualny.
	b	Tryb oceny wniosków o dofinansowanie	Decyzję o dofinansowaniu projektu podejmuje Zarząd Województwa Kujawsko-Pomorskiego. Umowę o dofinansowanie projektu podpisuje dwóch członków Zarządu Województwa Kujawsko-Pomorskiego.
Część finansowa			
20.	Alokacja finansowa na działanie ogółem		111 882 802 euro
21.	Wkład ze środków unijnych		76 080 306 euro
22.	Wkład ze środków publicznych krajowych na działanie		13 425 936 euro
23.	Przewidywana wielkość środków prywatnych na działanie		22 376 560 euro
24.	Maksymalny udział środków UE w wydatkach kwalifikowanych na poziomie projektu (%)		Zgodnie z decyzją IZ do 70% Przy wystąpieniu pomocy publicznej – zgodnie ze schematami pomocy publicznej
25.	Minimalny wkład własny beneficjenta (%) (jeśli dotyczy)		30%
26.	Pomoc publiczna (jeśli dotyczy)		- Rozporządzenie Ministra Rozwoju Regionalnego w sprawie udzielenia pomocy na inwestycje w zakresie energetyki, infrastruktury telekomunikacyjnej, infrastruktury sfery badawczo-rozwojowej, lecznictwa uzdrowis-

³⁵ **Centrum Zaawansowanych Technologii (CZT)** jest to konsorcjum naukowe składające się z jednostek naukowych prowadzących badania naukowe o uznanym poziomie światowym oraz innych podmiotów działających na rzecz badań naukowych i prac rozwojowych, innowacji i wdrożeń. CZT prowadzi ponadto, na podstawie umowy, działalność o charakterze interdyscyplinarnym, służącą opracowaniu, wdrażaniu i komercjalizacji nowych technologii związanych z dziedzinami nauki uznanymi za szczególnie ważne dla gospodarki w założeniach polityki naukowej i innowacyjnej państwa.

³⁶ **Centrum Doskonałości (CD)** to jednostki naukowe bądź struktury organizacyjne prowadzące badania naukowe i rozwijające nowoczesne technologie na najwyższym światowym poziomie. Skupiają zespoły uczonych o wybitnych osiągnięciach badawczych, którzy współpracują w zakresie wspólnych tematów, prowadzą wspólne projekty badawcze i technologiczne, podejmują bliską współpracę z przemysłem oraz prowadzą działalność szkoleniową i edukacyjną.

		<p>kowego w ramach regionalnych programów operacyjnych z dnia 2007r.³⁷</p> <p>- Rozporządzenie Rady Ministrów z dnia 13.10.2006r. w sprawie ustalenia mapy pomocy regionalnej³⁸.</p> <p>- Rozporządzenie Ministra Rozwoju Regionalnego z dnia 02.10.2007r. w sprawie udzielania pomocy <i>de minimis</i> w ramach regionalnych programów operacyjnych³⁹.</p>
27.	Dzień rozpoczęcia kwalifikowalności wydatków	<p>- 01.01.2007 r. – dla projektów, których nie dotyczy pomoc publiczna.</p> <p>- dzień podjęcia decyzji o dofinansowaniu przez IZ – dla projektów objętych pomocą publiczną.</p>
28.	Minimalna/maksymalna wartość projektu, (jeśli dotyczy)	<p>Infrastruktura B+RT do wysokości 4 mln PLN (nie dotyczy projektów wpisanych na listę indykatywną).</p> <p>Projekty parków naukowo-technologicznych do 40 mln PLN (nie dotyczy projektów wpisanych na listę indykatywną).</p> <p>Wsparcie zakupu środków trwałych niezbędnych do prowadzenia prac B+RT o wartości wydatków kwalifikowanych do 400 tys. PLN.</p>
29.	Minimalna/maksymalna kwota wsparcia, (jeśli dotyczy)	Nie dotyczy
30.	Forma płatności	Zaliczki, Refundacje
31.	Wysokość udziału cross-financing (%)	Maksymalna wartość wydatków w ramach instrumentu elastyczności wynosi 10% kosztów kwalifikowanych projektu.

Wskaźniki

Nazwa wskaźnika	J.m.	Wartość w roku bazowym ⁴⁰	Zakładana wartość w roku docelowym 2013	Źródło danych
<i>Wskaźnik produktu</i>				
Liczba wspartych powiązań kooperacyjnych	szt.			
Liczba wspartych instytucji otoczenia biznesu	szt.			
Liczba zaangażowanych w realizację projektu jednostek naukowych	szt.			
Liczba zaangażowanych w realizację projektu przedsiębiorstw	szt.			
Liczba wspartych przedsiębiorstw	szt.			

³⁷

³⁸ Dz. U. z 2006r. Nr 190, poz. 1402.

³⁹ Dz. U. z 2007r. Nr 185, poz. 1317.

⁴⁰ Zob. przypis 4.

Wskaźnik rezultatu				
Liczba przedsiębiorstw wspartych przez IOB	szt.			beneficjenci
Liczba wdrożeń wyników projektów celowych	szt.			
Liczba nowych produktów i wytworzonych technologii wprowadzonych na rynek	szt.			
Liczba innowacji wprowadzonych przez powstałe dzięki udzielonemu wsparciu przedsiębiorstwa	szt.			
Liczba nowych projektów B+RT prowadzonych przez wsparte przedsiębiorstwa	szt.			
Liczba nowopowstałych CBR	szt.			

Działanie 5.5. Promocja i rozwój markowych produktów

1.	Nazwa programu operacyjnego	Regionalny Program Operacyjny województwa Kujawsko-Pomorskiego na lata 2007-2013
2.	Numer i nazwa osi priorytetowej	5. Wzmocnienie konkurencyjności przedsiębiorstw
3.	Nazwa Funduszu	Europejski Fundusz Rozwoju Regionalnego
4.	Instytucja Zarządzająca	Zarząd Województwa Kujawsko-Pomorskiego poprzez Departament Polityki Regionalnej Urzędu Marszałkowskiego
5.	Instytucja Pośrednicząca	Nie wystąpi
6.	Instytucja Pośrednicząca II stopnia/Instytucja Wdrażająca (jeśli dotyczy)	Nie wystąpi
7.	Instytucja Certyfikująca	Ministerstwo Rozwoju Regionalnego, Departament Instytucji Certyfikującej
8.	Instytucja pośrednicząca w certyfikacji (jeśli dotyczy)	Wojewoda Kujawsko-Pomorski
9.	Instytucja odpowiedzialna za otrzymywanie płatności dokonywanych przez KE	Ministerstwo Finansów
10.	Instytucja odpowiedzialna za dokonywanie płatności na rzecz beneficjentów (jeśli dotyczy)	Zarząd Województwa poprzez Departament Finansów Urzędu Marszałkowskiego
11.	Numer i nazwa działania	5.5. Promocja i rozwój markowych produktów
12.	Cel i uzasadnienie działania	<u>Cele działania:</u> wzmocnienie pozycji rynkowej przedsiębiorstw, utrwalanie ich marek w obszarze rynku europejskiego, intensyfikacja międzynarodowej współpracy gospodarczej przedsiębiorstw, a tym samym kreowanie korzystnego

		<p>wizerunku regionu na gospodarczej mapie Europy.</p> <p><u>Uzasadnienie:</u></p> <p>Obecność regionu w Jednolitym Rynku Europejskim umożliwia szerokie i bezpośrednie kontakty gospodarcze przedsiębiorstw, ale także wymusza podnoszenie jakości ich aktywności, poprawę ich konkurencyjności na tym rynku. Wspieranie promocji produktów (wyrobów, usług, osiągnięć know - how), które mają szansę stać się markami regionu, sprzyjać będzie kreowaniu jego wizerunku jako obszaru oferującego nowoczesne, a zarazem unikalne towary i usługi, w którym rodzą się innowacyjne idee.</p>	
13.	Komplementarność z innymi działaniami priorytetami	<p><u>Komplementarność Działania 5.5. Promocja i rozwój markowych produktów z innymi programami operacyjnymi w ramach Polityki Spójności 2007–2013:</u></p> <p>- PO Innowacyjna Gospodarka 2007–2013: Oś Priorytetowa 6: Polska gospodarka na rynku międzynarodowym, obejmuje kompleksowy pakiet usług dla MŚP planujących rozpoczęcie bądź poszerzenie działalności eksportowej lub sprzedaży na JRE.</p> <p><u>Komplementarność Działania 5.5. Promocja i rozwój markowych produktów z innymi działaniami w ramach RPO WK-P 2007–2013:</u></p> <p>- Oś priorytetowa 5 Działanie 5.1. Rozwój instytucji otoczenia biznesu; Działanie 5.2. Wsparcie inwestycji przedsiębiorstw.</p>	
14.	Przykładowe rodzaje projektów	<ol style="list-style-type: none"> 1. Wsparcie promocji produktów regionalnych i lokalnych. 2. Przygotowanie i prezentacja oferty handlowej przedsiębiorstw i grup przedsiębiorstw na targach i wystawach poza granicami kraju lub krajowych o charakterze międzynarodowym. 3. Dofinansowanie kosztów udziału w zagranicznych lub krajowych o charakterze międzynarodowym imprezach targowo-wystawienniczych, udziału przedsiębiorców i grup kooperacyjnych w wyjazdowych misjach gospodarczych poza granice kraju. 4. Tworzenie i rozwój sieci współpracy pomiędzy przedsiębiorstwami i innymi podmiotami (w tym wsparcie dla klastrów i grup kooperacyjnych przedsiębiorstw). 	
15.	Klasyfikacja kategorii interwencji funduszy strukturalnych		
	a	Temat priorytetowy	08 – Inne inwestycje w przedsiębiorstwa
	b	Temat priorytetowy dla interwencji cross-finansingu	Nie dotyczy
	c	Forma finansowania	01 - Pomoc bezzwrotna
	d	Typ obszaru	01 - Obszar miejski 05 - Obszary wiejskie

	e	Działalność gospodarcza	Wszystkie za wyjątkiem 01 – rolnictwo, łowiectwo i leśnictwo oraz 02 - rybołówstwo
	f	Lokalizacja	NUTS 2 – PL 61
16.	Lista wydatków kwalifikowanych w ramach działania		Zgodnie z załącznikiem nr
17.	Zakres stosowania cross-financingu		Nie dotyczy
18.	Beneficjenci		
	a	Typy beneficjentów	<p>1. Mające siedzibę i prowadzące działalność na terenie województwa kujawsko-pomorskiego: Mikro, małe i średnie przedsiębiorstwa⁴¹, funkcjonujące min 12 m-cy z wyłączeniem:</p> <ul style="list-style-type: none"> • przedsiębiorstw wymienionych w art. 35 ust. 3 pkt b rozporządzenia Rady (WE) nr 1198/2006 z dnia 27 lipca 2006 r. w sprawie EFR oraz • przedsiębiorstw objętych rozporządzeniem Rady (WE) nr 1698/2005 z dnia 20 września 2005 r. w sprawie wsparcia obszarów wiejskich przez EFRROW. <p>2. Grupy przedsiębiorców, grupy kooperacyjne (składające się z wymienionych powyżej przedsiębiorstw).</p> <p>3. Instytucje otoczenia biznesu, w tym działające w imieniu grup kooperacyjnych.</p> <p>4. Jednostki samorządu terytorialnego.</p> <p>5. Organizacje pozarządowe, w tym Lokalne Grupy Działania.</p>
	b	Grupy docelowe (osoby, instytucje, grupy społeczne bezpośrednio korzystające z pomocy, jeśli dotyczy)	Nie dotyczy
19.	Tryb przeprowadzania naboru i oceny operacji/projektów		
	a	Tryb przeprowadzania naboru wniosków o dofinansowanie	Tryb przeprowadzania naboru wniosków o dofinansowanie został zawarty w rozdziale 1.5 Uszczegółowienia. W ramach działania stosowany będzie: tryb konkursowy.
	b	Tryb oceny wniosków o dofinansowanie	Decyzję o dofinansowaniu projektu podejmuje Zarząd Województwa Kujawsko-Pomorskiego. Umowę o dofinansowanie projektu podpisuje dwóch członków Zarządu Województwa Kujawsko-Pomorskiego.
Część finansowa			
20.	Alokacja finansowa na działanie ogółem		13 425 936 euro
21.	Wkład ze środków unijnych		9 510 038 euro
22.	Wkład ze środków publicznych krajowych na działanie		1 678 242 euro
23.	Przewidywana wielkość środków prywatnych na działanie		2 237 656 euro
24.	Maksymalny udział środków UE w wydatkach		Zgodnie z decyzją IZ do 70%

⁴¹ Zdefiniowane zgodnie z Zaleceniem Komisji 2003/361/WE, opublikowanym w Dzienniku Urzędowym Unii Europejskiej L 124 z 20 maja 2003 r., str. 36.

	kwalifikowanych na poziomie projektu (%)	Przy wystąpieniu pomocy publicznej – zgodnie ze schematami pomocy publicznej
25.	Minimalny wkład własny beneficjenta (%) (jeśli dotyczy)	30%
26.	Pomoc publiczna (jeśli dotyczy)	- Rozporządzenie Rady Ministrów z dnia 13.10.2006r. w sprawie ustalenia mapy pomocy regionalnej ⁴² . - Rozporządzenie Ministra Rozwoju Regionalnego z dnia 02.10.2007r. w sprawie udzielania pomocy <i>de minimis</i> w ramach regionalnych programów operacyjnych ⁴³ .
27.	Dzień rozpoczęcia kwalifikowalności wydatków	- 01.01.2007 r. – dla projektów, których nie dotyczy pomoc publiczna. - dzień podjęcia decyzji o dofinansowaniu przez IZ – dla projektów objętych pomocą publiczną.
28.	Minimalna/maksymalna wartość projektu, (jeśli dotyczy)	- max 30 tys. PLN dla indywidualnego przedsiębiorcy w przypadku targów i wystaw, - max 20 tys. PLN w przypadku działań informacyjno - promocyjnych i wsparcia, inwestycyjnego promocji, - max 10 tys. PLN dla indywidualnego przedsiębiorcy w przypadku misji gospodarczych.
29.	Minimalna/maksymalna kwota wsparcia, (jeśli dotyczy)	Nie dotyczy
30.	Forma płatności	Zaliczki, Refundacje
31.	Wysokość udziału cross-financing (%)	Nie dotyczy

Wskaźniki

Nazwa wskaźnika	J.m.	Wartość w roku bazowym ⁴⁴	Zakładana wartość w roku docelowym 2013	Źródło danych
<i>Wskaźnik produktu</i>				
Liczba wspartych przedsiębiorstw	szt.			
<i>Wskaźnik rezultatu</i>				
Wzrost sprzedaży firm w wyniku udziału w projektach realizowanych w ramach działania	mln. zł			

⁴² Dz. U. z 2006r. Nr 190, poz. 1402.

⁴³ Dz. U. z 2007r. Nr 185, poz. 1317.

⁴⁴ Zob. przypis 4.

Działanie 5.6. Kompleksowe uzbrojenie terenów pod inwestycje

1.	Nazwa programu operacyjnego	Regionalny Program Operacyjny województwa Kujawsko-Pomorskiego na lata 2007-2013
2.	Numer i nazwa osi priorytetowej	5. Wzmocnienie konkurencyjności przedsiębiorstw
3.	Nazwa Funduszu	Europejski Fundusz Rozwoju Regionalnego
4.	Institucja Zarządzająca	Zarząd Województwa Kujawsko-Pomorskiego poprzez Departament Polityki Regionalnej Urzędu Marszałkowskiego
5.	Institucja Pośrednicząca	Nie wystąpi
6.	Institucja Pośrednicząca II stopnia/Instytucja Wdrażająca (jeśli dotyczy)	Nie wystąpi
7.	Institucja Certyfikująca	Ministerstwo Rozwoju Regionalnego, Departament Instytucji Certyfikującej
8.	Institucja pośrednicząca w certyfikacji (jeśli dotyczy)	Wojewoda Kujawsko-Pomorski
9.	Institucja odpowiedzialna za otrzymywanie płatności dokonywanych przez KE	Ministerstwo Finansów
10.	Institucja odpowiedzialna za dokonywanie płatności na rzecz beneficjentów (jeśli dotyczy)	Zarząd Województwa poprzez Departament Finansów Urzędu Marszałkowskiego
11.	Numer i nazwa działania	5.6. Kompleksowe uzbrojenie terenów pod inwestycje
12.	Cel i uzasadnienie działania	<p><u>Cel działania:</u> poprawa atrakcyjności lokalizacyjnej regionu dla wzrostu poziomu inwestycji, w tym inwestycji zagranicznych.</p> <p><u>Uzasadnienie:</u></p> <p>Działanie przyczyni się do znacznej poprawy atrakcyjności inwestycyjnej województwa kujawsko-pomorskiego, a tym samym jego rozwoju gospodarczego.</p>

13.	Komplementarność z innymi działaniami priorytetami	<p><u>Komplementarność Działania 5.6. Kompleksowe uzbrojenie terenów pod inwestycje z innymi programami operacyjnymi w ramach Polityki Spójności 2007–2013:</u></p> <p>- PO Innowacyjna Gospodarka 2007–2013: Oś Priorytetowa 6: Polska gospodarka na rynku międzynarodowym, wsparcie rozwoju sieci centrów obsługi inwestorów i powstawania nowych terenów inwestycyjnych;</p> <p>- PO Infrastruktura i Środowisko 2007–2013: Oś priorytetowa 4: Przedsięwzięcia dostosowujące przedsiębiorstwa do wymogów ochrony środowiska, wsparcie dla przedsiębiorstw w zakresie gospodarki wodno–ściekowej;</p> <p><u>Komplementarność Działania 5.6. Kompleksowe uzbrojenie terenów pod inwestycje z innymi działaniami w ramach RPO WK-P 2007–2013:</u></p> <p>- Oś priorytetowa 1 Działanie 1.1. Infrastruktura drogowa;</p> <p>- Oś priorytetowa 2 Działanie 2.1. Rozwój infrastruktury wodno – ściekowej; Działanie 2.4. Infrastruktura energetyczna przyjazna środowisku;</p> <p>- Oś priorytetowa 5 Działanie 5.2. Wsparcie inwestycji przedsiębiorstw; Działanie 5.3. Wspieranie przedsiębiorstw w zakresie dostosowania do wymogów ochrony środowiska;</p> <p>- Oś priorytetowa 7 Działanie 7.2 Adaptacja do nowych funkcji społeczno–gospodarczych terenów przemysłowych i powojkowych.</p>																		
14.	Przykładowe rodzaje projektów	<p>Do wsparcia kwalifikują się tereny inwestycyjne o powierzchni do 40 ha dla których beneficjent posiada wstępną deklarację przedsiębiorcy o umiejscowieniu inwestycji na przynajmniej 1/5 powierzchni terenu inwestycyjnego.</p> <ol style="list-style-type: none"> 1. Inwestycje polegające na uzupełnieniu brakujących elementów uzbrojenia technicznego terenów inwestycyjnych dla poprawy ich atrakcyjności lokalizacyjnej. 2. Wsparcie kompleksowego uzbrojenia terenu wskazanego w miejscowym planie zagospodarowania przestrzennego jako inwestycyjny. 																		
15.	Klasyfikacja kategorii interwencji funduszy strukturalnych	<table border="1"> <tr> <td data-bbox="272 1632 336 1666">a</td> <td data-bbox="336 1632 842 1666">Temat priorytetowy</td> <td data-bbox="842 1632 1415 1666">08 – inne inwestycje w przedsiębiorstwa</td> </tr> <tr> <td data-bbox="272 1666 336 1733">b</td> <td data-bbox="336 1666 842 1733">Temat priorytetowy dla interwencji cross-finansingu</td> <td data-bbox="842 1666 1415 1733">Nie dotyczy</td> </tr> <tr> <td data-bbox="272 1733 336 1778">c</td> <td data-bbox="336 1733 842 1778">Forma finansowania</td> <td data-bbox="842 1733 1415 1778">01 - Pomoc bezzwrotna</td> </tr> <tr> <td data-bbox="272 1778 336 1845">d</td> <td data-bbox="336 1778 842 1845">Typ obszaru</td> <td data-bbox="842 1778 1415 1845">01 - Obszar miejski 05 - Obszary wiejskie</td> </tr> <tr> <td data-bbox="272 1845 336 1912">e</td> <td data-bbox="336 1845 842 1912">Działalność gospodarcza</td> <td data-bbox="842 1845 1415 1912">Wszystkie za wyjątkiem 01 – rolnictwo, łowiectwo i leśnictwo oraz 02 - rybołówstwo</td> </tr> <tr> <td data-bbox="272 1912 336 1935">f</td> <td data-bbox="336 1912 842 1935">Lokalizacja</td> <td data-bbox="842 1912 1415 1935">NUTS 2 – PL 61.</td> </tr> </table>	a	Temat priorytetowy	08 – inne inwestycje w przedsiębiorstwa	b	Temat priorytetowy dla interwencji cross-finansingu	Nie dotyczy	c	Forma finansowania	01 - Pomoc bezzwrotna	d	Typ obszaru	01 - Obszar miejski 05 - Obszary wiejskie	e	Działalność gospodarcza	Wszystkie za wyjątkiem 01 – rolnictwo, łowiectwo i leśnictwo oraz 02 - rybołówstwo	f	Lokalizacja	NUTS 2 – PL 61.
a	Temat priorytetowy	08 – inne inwestycje w przedsiębiorstwa																		
b	Temat priorytetowy dla interwencji cross-finansingu	Nie dotyczy																		
c	Forma finansowania	01 - Pomoc bezzwrotna																		
d	Typ obszaru	01 - Obszar miejski 05 - Obszary wiejskie																		
e	Działalność gospodarcza	Wszystkie za wyjątkiem 01 – rolnictwo, łowiectwo i leśnictwo oraz 02 - rybołówstwo																		
f	Lokalizacja	NUTS 2 – PL 61.																		
16.	Lista wydatków kwalifikowanych w ramach działania	Zgodnie z załącznikiem nr																		

17.	Zakres stosowania cross-financingu	Nie dotyczy
18.	Beneficjenci	
	a Typy beneficjentów	1. Jednostki samorządu terytorialnego. 2. Związki i stowarzyszenia jednostek samorządu terytorialnego. 3. Osoby prawne działające w imieniu jednostek samorządu terytorialnego. 4. Instytucje otoczenia biznesu o charakterze non-profit świadczące usługi dla przedsiębiorców.
	b Grupy docelowe (osoby, instytucje, grupy społeczne bezpośrednio korzystające z pomocy, jeśli dotyczy)	Przedsiębiorstwa
19.	Tryb przeprowadzania naboru i oceny operacji/projektów	
	a Tryb przeprowadzania naboru wniosków o dofinansowanie	Tryb przeprowadzania naboru wniosków o dofinansowanie został zawarty w rozdziale 1.5 Uszczegółowienia. W ramach działania stosowane będą: tryb konkursowy i tryb indywidualny.
	b Tryb oceny wniosków o dofinansowanie	Decyzję o dofinansowaniu projektu podejmuje Zarząd Województwa Kujawsko-Pomorskiego. Umowę o dofinansowanie projektu podpisuje dwóch członków Zarządu Województwa Kujawsko-Pomorskiego.
Część finansowa		
20.	Alokacja finansowa na działanie ogółem	39 158 981 euro
21.	Wkład ze środków unijnych	33 285 134 euro
22.	Wkład ze środków publicznych krajowych na działanie	5 873 847 euro
23.	Przewidywana wielkość środków prywatnych na działanie	0
24.	Maksymalny udział środków UE w wydatkach kwalifikowanych na poziomie projektu (%)	Zgodnie z decyzją IZ do 50%
25.	Minimalny wkład własny beneficjenta (%) (jeśli dotyczy)	50%
26.	Pomoc publiczna (jeśli dotyczy)	Nie dotyczy
27.	Dzień rozpoczęcia kwalifikowalności wydatków	01.01.2007r.
28.	Minimalna/maksymalna wartość projektu, (jeśli dotyczy)	Nie dotyczy
29.	Minimalna/maksymalna kwota wsparcia, (jeśli dotyczy)	Nie dotyczy
30.	Forma płatności	Zaliczki, Refundacje
31.	Wysokość udziału cross-financing (%)	Nie dotyczy

Wskaźniki

Nazwa wskaźnika	J.m.	Wartość w roku bazowym ⁴⁵	Zakładana wartość w roku docelowym 2013	Źródło danych
<i>Wskaźnik produktu</i>				
Liczba wspartych terenów inwestycyjnych	szt.	0		beneficjenci
Powierzchnia wspartych terenów inwestycyjnych	ha			
<i>Wskaźnik rezultatu</i>				
Liczba inwestycji zlokalizowanych na przygotowanych terenach	szt.	0		beneficjenci

⁴⁵ Zob. przypis 4.

7) Indykatywna tabela finansowa zobowiązań dla osi priorytetowej

Osie priorytetowe	Ogółem	Środki publiczne (UE + krajowe)	Wkład wspólnotowy (85%)				Krajowy wkład publiczny (15%)						Prywatne	Pożyczki EBI	
			ogółem	EFRR	ESF	FS	Ogółem	Budżet państwa			Budżet jednostek samorządu terytorialnego	inne równoważne			Inne pozostałe
								ogółem	część 34	inne części budżetowe					
	1=2+13	2=3+7	3=4+5+6	4	5	6	7=8+11+12	8=9+10	9	10	11	12	13	14	
Oś priorytetowa V	371 450 904	296 489 426	252 016 012	252 016 012			44 473 414	40 949 106	40 949 106	0	3 524 308	0	0	74 961 478	
2007	52 072 514	41 563 904	35 329 318	35 329 318			6 234 586	5 740 524	5 740 524	0	494 061	0	0	10 508 610	
2008	53 291 876	42 537 190	36 156 611	36 156 611			6 380 578	5 874 948	5 874 948	0	505 631	0	0	10 754 686	
2009	54 503 251	43 504 101	36 978 486	36 978 486			6 525 615	6 008 491	6 008 491	0	517 124	0	0	10 999 150	
2010	53 792 220	42 936 561	36 496 077	36 496 077			6 440 484	5 930 106	5 930 106	0	510 378	0	0	10 855 659	
2011	52 787 779	42 134 824	35 814 600	35 814 600			6 320 224	5 819 376	5 819 376	0	500 848	0	0	10 652 956	
2012	51 815 321	41 358 615	35 154 822	35 154 822			6 203 792	5 712 171	5 712 171	0	491 621	0	0	10 456 706	
2013	53 187 944	42 454 232	36 086 097	36 086 097			6 368 135	5 863 490	5 863 490	0	504 645	0	0	10 733 712	
2007-2013	371 450 904	296 489 426	252 016 012	252 016 012			44 473 414	40 949 106	40 949 106	0	3 524 308	0	0	74 961 478	
działanie 5.1.	55 941 401	55 941 401	47 550 191	47 550 191			8 391 210	8 391 210	8 391 210	0	0	0	0	0	
2007	7 842 246	7 842 246	6 665 909	6 665 909			1 176 337	1 176 337	1 176 337	0	0	0	0	0	
2008	8 025 885	8 025 885	6 822 002	6 822 002			1 203 883	1 203 883	1 203 883	0	0	0	0	0	
2009	8 208 321	8 208 321	6 977 073	6 977 073			1 231 248	1 231 248	1 231 248	0	0	0	0	0	
2010	8 101 238	8 101 238	6 886 052	6 886 052			1 215 186	1 215 186	1 215 186	0	0	0	0	0	
2011	7 949 967	7 949 967	6 757 472	6 757 472			1 192 495	1 192 495	1 192 495	0	0	0	0	0	
2012	7 803 512	7 803 512	6 632 985	6 632 985			1 170 527	1 170 527	1 170 527	0	0	0	0	0	
2013	8 010 232	8 010 232	6 808 698	6 808 698			1 201 535	1 201 535	1 201 535	0	0	0	0	0	
2007-2013	55 941 401	55 941 401	47 550 191	47 550 191			8 391 210	8 391 210	8 391 210	0	0	0	0	0	
działanie 5.2.	117 476 942	78 317 962	66 570 267	66 570 267			11 747 694	11 747 694	11 747 694	0	0	0	0	39 158 981	
2007	16 468 717	10 979 144	9 332 273	9 332 273			1 646 872	1 646 872	1 646 872	0	0	0	0	5 489 572	
2008	16 854 358	11 236 239	9 550 803	9 550 803			1 685 436	1 685 436	1 685 436	0	0	0	0	5 618 119	
2009	17 237 474	11 491 649	9 767 902	9 767 902			1 723 747	1 723 747	1 723 747	0	0	0	0	5 745 825	
2010	17 012 600	11 341 733	9 640 473	9 640 473			1 701 260	1 701 260	1 701 260	0	0	0	0	5 670 867	
2011	16 694 930	11 129 953	9 460 460	9 460 460			1 669 493	1 669 493	1 669 493	0	0	0	0	5 564 977	

2012	16 387 376	10 924 917	9 286 180	9 286 180			1 638 738	1 638 738	1 638 738	0	0	0	0	5 462 459
2013	16 821 488	11 214 325	9 532 177	9 532 177			1 682 149	1 682 149	1 682 149	0	0	0	0	5 607 163
2007-2013	117 476 942	78 317 962	66 570 267	66 570 267			11 747 694	11 747 694	11 747 694	0	0	0	0	39 158 981
działanie 5.3.	33 564 841	22 376 560	19 020 076	19 020 076			3 356 484	3 356 484	3 356 484	0	0	0	0	11 188 280
2007	4 705 348	3 136 898	2 666 364	2 666 364			470 535	470 535	470 535	0	0	0	0	1 568 449
2008	4 815 531	3 210 354	2 728 801	2 728 801			481 553	481 553	481 553	0	0	0	0	1 605 177
2009	4 924 993	3 283 328	2 790 829	2 790 829			492 499	492 499	492 499	0	0	0	0	1 641 664
2010	4 860 743	3 240 495	2 754 421	2 754 421			486 074	486 074	486 074	0	0	0	0	1 620 248
2011	4 769 980	3 179 987	2 702 989	2 702 989			476 998	476 998	476 998	0	0	0	0	1 589 993
2012	4 682 107	3 121 405	2 653 194	2 653 194			468 211	468 211	468 211	0	0	0	0	1 560 702
2013	4 806 139	3 204 093	2 723 479	2 723 479			480 614	480 614	480 614	0	0	0	0	1 602 046
2007-2013	33 564 841	22 376 560	19 020 076	19 020 076			3 356 484	3 356 484	3 356 484	0	0	0	0	11 188 280
działanie 5.4.	111 882 802	89 506 242	76 080 306	76 080 306			13 425 936	13 425 936	13 425 936	0	0	0	0	22 376 560
2007	15 684 492	12 547 594	10 665 455	10 665 455			1 882 139	1 882 139	1 882 139	0	0	0	0	3 136 898
2008	16 051 770	12 841 416	10 915 203	10 915 203			1 926 212	1 926 212	1 926 212	0	0	0	0	3 210 354
2009	16 416 642	13 133 314	11 163 316	11 163 316			1 969 997	1 969 997	1 969 997	0	0	0	0	3 283 328
2010	16 202 476	12 961 981	11 017 684	11 017 684			1 944 297	1 944 297	1 944 297	0	0	0	0	3 240 495
2011	15 899 934	12 719 947	10 811 955	10 811 955			1 907 992	1 907 992	1 907 992	0	0	0	0	3 179 987
2012	15 607 024	12 485 620	10 612 777	10 612 777			1 872 843	1 872 843	1 872 843	0	0	0	0	3 121 405
2013	16 020 465	12 816 372	10 893 916	10 893 916			1 922 456	1 922 456	1 922 456	0	0	0	0	3 204 093
2007-2013	111 882 802	89 506 242	76 080 306	76 080 306			13 425 936	13 425 936	13 425 936	0	0	0	0	22 376 560
działanie 5.5.	13 425 936	11 188 280	9 510 038	9 510 038			1 678 242	1 678 242	1 678 242	0	0	0	0	2 237 656
2007	1 882 139	1 568 449	1 333 182	1 333 182			235 267	235 267	235 267	0	0	0	0	313 690
2008	1 926 212	1 605 177	1 364 400	1 364 400			240 777	240 777	240 777	0	0	0	0	321 035
2009	1 969 997	1 641 664	1 395 415	1 395 415			246 250	246 250	246 250	0	0	0	0	328 333
2010	1 944 297	1 620 248	1 377 210	1 377 210			243 037	243 037	243 037	0	0	0	0	324 050
2011	1 907 992	1 589 993	1 351 494	1 351 494			238 499	238 499	238 499	0	0	0	0	317 999
2012	1 872 843	1 560 702	1 326 597	1 326 597			234 105	234 105	234 105	0	0	0	0	312 140
2013	1 922 456	1 602 046	1 361 740	1 361 740			240 307	240 307	240 307	0	0	0	0	320 409
2007-2013	13 425 936	11 188 280	9 510 038	9 510 038			1 678 242	1 678 242	1 678 242	0	0	0	0	2 237 656
działanie 5.6.	39 158 981	39 158 981	33 285 134	33 285 134			5 873 847	2 349 539	2 349 539	0	3 524 308	0	0	0
2007	5 489 572	5 489 572	4 666 136	4 666 136			823 436	329 374	329 374	0	494 061	0	0	0
2008	5 618 119	5 618 119	4 775 401	4 775 401			842 718	337 087	337 087	0	505 631	0	0	0
2009	5 745 825	5 745 825	4 883 951	4 883 951			861 874	344 749	344 749	0	517 124	0	0	0

2010	5 670 867	5 670 867	4 820 237	4 820 237			850 630	340 252	340 252	0	510 378	0	0	0
2011	5 564 977	5 564 977	4 730 230	4 730 230			834 747	333 899	333 899	0	500 848	0	0	0
2012	5 462 459	5 462 459	4 643 090	4 643 090			819 369	327 748	327 748	0	491 621	0	0	0
2013	5 607 163	5 607 163	4 766 088	4 766 088			841 074	336 430	336 430	0	504 645	0	0	0
2007-2013	39 158 981	39 158 981	33 285 134	33 285 134			5 873 847	2 349 539	2 349 539	0	3 524 308	0	0	0

Różnica pomiędzy kwotą dotyczącą działania a sumą kwot w wierszach odnoszących się do poszczególnych lat wynika z zastosowania formuł (exel) i zaokrąglenia.

8) Poziom wydatków pochodzących z funduszy strukturalnych przeznaczonych na realizację Strategii Lizbońskiej

W ramach osi priorytetowej 5. wysokość przewidzianych środków na realizację Strategii Lizbońskiej wynosi 252 016 012 euro w ramach EFRR

2.6. Oś priorytetowa 6. Wsparcie rozwoju turystyki

Dz. 6.1. Rozwój usług turystycznych w oparciu o zasoby przyrodnicze

Dz. 6.2. Rozwój usług turystycznych i uzdrowiskowych

1) Skrócony opis osi priorytetu

Celami osi priorytetowej są:

- ochrona i waloryzacja dziedzictwa przyrodniczego,
- promowanie walorów przyrodniczych obejmujących zadania związane z ochroną, rewaloryzacją oraz udostępnianiem obszarów chronionych;
- wzrost znaczenia turystyki jako czynnika rozwoju społeczno-gospodarczego województwa poprzez lepsze wykorzystanie walorów przyrodniczych i dziedzictwa kulturowego;
- rozwój infrastruktury turystycznej i uzdrowiskowej szczególnie na obszarach o wysokich walorach przyrodniczych i bogatych zasobach naturalnych;
- wzbogacenie oferty usług turystycznych i poprawę ich jakości, rozwój nowych, zrównoważonych form turystyki;
- wsparcie w zakresie promocji i informacji turystycznej ukierunkowane na kreowanie regionalnych produktów turystycznych.

Opis i uzasadnienie osi priorytetowej

Jednym z najważniejszych czynników konkurencyjności województwa kujawsko-pomorskiego, które wyróżnia je na tle pozostałych regionów, jest duże zróżnicowanie i wyjątkowe bogactwo środowiska przyrodniczego oraz kulturowego. Czynniki te decydują m.in. o wielkości potencjału turystycznego i mają kluczowe znaczenie dla atrakcyjności województwa. Województwo kujawsko-pomorskie posiadające wysokie zasoby i walory środowiska przyrodniczego oraz bogate zasoby kultury materialnej jest regionem, którego atrakcyjność turystyczna nie jest w pełni wyeksponowana i wykorzystywana jako czynnik rozwoju, także w wymiarze międzynarodowym. W ramach osi priorytetowej wspierane będą przedsięwzięcia ukierunkowane na efektywniejsze wykorzystanie zasobów przyrodniczych i dziedzictwa kulturowego, na wzbogacenie i zróżnicowanie oferty i podwyższenie jakości usług turystycznych. Wsparcie w ramach osi priorytetowej dotyczyło będzie zarówno projektów w ramach infrastruktury służącej nieodpłatnie ogółowi społeczeństwa, jak i projektów sektora gospodarki turystycznej.

W ramach osi priorytetowej wspierany będzie rozwój infrastruktury turystycznej i uzdrowiskowej. Zakłada się wspieranie projektów wyposażenia terenów o walorach środowiska przyrodniczego atrakcyjnych dla wypoczynku i turystyki w odpowiednią infrastrukturę wzmacniającą ich użyteczność dla tego celu, umożliwiającą ich wykorzystanie przez różne formy turystyki specjalistycznej. Wspierane będą przedsięwzięcia zagospodarowania infrastrukturalnego obszarów zalesionych, zwłaszcza podmiejskich, udostępniających je dla wędrówek pieszych, turystyki rowerowej i turystów zmotoryzowanych. Na obszarach pojeziernych wspierane będzie zagospodarowanie dla wypoczynku związanego z użytkowaniem jezior i rzek, projekty budowy, modernizacji infrastruktury przybrzeżnej ogólnie dostępnych ośrodków wypoczynku. Województwo kujawsko-pomorskie dysponuje znacznymi zasobami, ma ugruntowaną tradycję i markę usług uzdrowiskowych. Oferta tych usług może być wydatnie zwiększona. W ramach osi 6 wspierany będzie rozwój ogólnodostępnej infrastruktury uzdrowiskowej, modernizacja i

rozwój bazy, zwiększenie zakresu świadczonych usług zdrowotnych oraz rozszerzenie profilu działalności zwiększających atrakcyjność i ofertę obecnie czynnych uzdrowisk: Ciechocinka, Inowrocławia i Wieńca Zdroju, zapoczątkowujący funkcje uzdrowiskowe w Maruszy pod Grudziądem. Na wsparcie mogą liczyć inicjatywy rozwijania funkcji uzdrowiskowych w innych miejscowościach regionu, o ile dysponują odpowiednimi zasobami naturalnymi.

W ramach osi priorytetowej wspierany będzie rozwój usług turystycznych. Wsparcie uzyskają projekty inwestycyjne podmiotów sektora szeroko rozumianych usług turystycznych: noclegowych, gastronomicznych, handlowych, rekreacyjno-sportowych, rozrywkowych, informacyjno-recepcyjnych i innych. Wsparcie może uzyskać również infrastruktura związana z żeglugą, umożliwiającą wykorzystanie szczególnie Noteci, Brdy i Wisły dla rozwoju turystyki wodnej.

Projekty z zakresu turystyki realizowane na obszarach wiejskich będą związane z tworzeniem alternatywnych źródeł zatrudnienia. Wspierany będzie rozwój agroturystyki i turystyki wiejskiej.

Wspierane będzie przygotowanie i promocja produktów turystycznych, w szczególności eksponujących oryginalność i unikalność oferty turystycznej regionu. Należy ich upatrywać w ofercie dla turystyki uzdrowiskowej, form turystyki wykorzystującej specyficzne zasoby i walory środowiska przyrodniczego. Istotnym uzupełnieniem tych przedsięwzięć powinna być budowa spójnego systemu informacji turystycznej dla skutecznej promocji produktów turystycznych. Wpłyną one na rozwój konkurencyjnej gospodarki turystycznej, tworzenie miejsc pracy i kreowanie wizerunku atrakcyjnego regionu.

Wsparcie rozwoju usług turystycznych i uzdrowiskowych skierowanych na wykorzystanie zasobów i walorów środowiska przyrodniczego, na podniesienie jakości usług, będzie warunkowane tworzeniem nowych stałych miejsc pracy.

Projekty związane z turystyką, które uzyskają wsparcie w ramach tej osi priorytetowej, będą musiały zaowocować wyraźnymi efektami gospodarczymi. Należy nadać priorytet tym projektom, które przyciągną przede wszystkim turystów spoza regionu i wkomponują się w szersze ramy planu rozwoju turystyki dla regionu.

W ramach osi priorytetowej wspierane będą również projekty współpracy międzynarodowej w zakresie tworzenia sieci współpracy międzyregionalnej, wymiany doświadczeń, prowadzenie wspólnych kampanii informacyjnych i promocyjnych, w tym tworzenie wspólnych baz danych, portali, platform cyfrowych, w tym działania przewidziane w ramach Inicjatywy Komisji „Regiony na rzecz zmian gospodarczych” przyjętej Komunikatem Komisji Wspólnot Europejskich nr KOM(2006)675 w dniu 8 listopada 2006 roku.

2) Szczegółowy opis działań

Działanie 6.1. Rozwój usług turystycznych w oparciu o zasoby przyrodnicze

1.	Nazwa programu operacyjnego	Regionalny Program Operacyjny Województwa Kujawsko-Pomorskiego na lata 2007-2013
2.	Numer i nazwa osi priorytetowej	6. Wsparcie rozwoju turystyki
3.	Nazwa Funduszu finansującego priorytet	Europejski Fundusz Rozwoju Regionalnego
4.	Instytucja Zarządzająca	Zarząd Województwa Kujawsko-Pomorskiego poprzez Departament Polityki Regionalnej
5.	Instytucja Pośrednicząca (jeśli dotyczy)	Nie wystąpi
6.	Instytucja Wdrażająca (Instytucja Pośrednicząca II stopnia) (jeśli dotyczy)	Nie wystąpi
7.	Instytucja Certyfikująca	Ministerstwo Rozwoju Regionalnego, Departament Instytucji Certyfikującej
8.	Instytucja pośrednicząca w certyfikacji (jeśli dotyczy)	Wojewoda Kujawsko-Pomorski
9.	Instytucja odpowiedzialna za otrzymywanie płatności dokonywanych przez KE	Ministerstwo Finansów
10.	Instytucja odpowiedzialna za dokonywanie płatności na rzecz beneficjentów (jeśli dotyczy)	Zarząd Województwa Kujawsko-Pomorskiego poprzez Departament Finansów
11.	Numer i nazwa działania	6.1. Rozwój usług turystycznych w oparciu o zasoby przyrodnicze
12.	Cel i uzasadnienie działania	<p><u>Cele działania:</u></p> <ul style="list-style-type: none"> - promowanie walorów przyrodniczych - ochrona i waloryzacja dziedzictwa przyrodniczego <p><u>Uzasadnienie:</u></p> <p>Województwo na tle pozostałych regionów wyróżnia się różnorodnością i bogactwem walorów środowiska przyrodniczego. Dlatego też na tych terenach przewiduje się działania zmierzające do ochrony, rewaloryzacji oraz udostępniania obszarów chronionych. Ze względu na bogate zasoby dziedzictwa przyrodniczego wskazane jest prowadzenie działań mających na celu ochronę i jej waloryzację z zakresu infrastruktury towarzyszącej turystyce kwalifikowanej.</p>
13.	Komplementarność z innymi działaniami i priorytetami	<p><u>Komplementarność z działaniami współfinansowanymi z EFRROW i EFR</u></p> <p>Działania realizowane w ramach Osi 6. RPO WK-P są komplementarne do działań wspieranych ze środków EFRROW w ramach Programu Rozwoju Obszarów Wiejskich:</p> <ul style="list-style-type: none"> - Oś 3. Działanie „Różnicowanie w kierunku działalności nierolniczej” Oś 3. Odnowa i rozwój wsi.

		<p>- Oś 4. LEADER Działanie „Wdrażanie lokalnych strategii rozwoju”.</p> <p>Działania realizowane w ramach Osi 6. RPO WK-P są komplementarne z działaniami wspieranymi ze środków EFR w ramach Programu Operacyjnego Zrównoważony Rozwój Sektora Rybołówstwa i Nadbrzeżnych Obszarów Rybackich 2007-2013 :</p> <p>- Oś 4. „Zrównoważony rozwój obszarów zależnych od rybactwa”</p> <p><u>Komplementarność z RPO WK-P:</u></p> <p>- Oś priorytetowa 1 – działanie 1.1 Infrastruktura drogowa</p> <p>- Oś priorytetowa 3 – działanie 3.3 rozwój infrastruktury kultury</p> <p><u>Komplementarność z innymi programami operacyjnymi w ramach Polityki Spójności 2007-2013</u></p> <p>Z Programem Innowacyjna Gospodarka 2007-2013 –</p> <p>- Oś priorytetowa VI wsparcie dla kompleksowych projektów z zakresu budowy produktów turystycznych o znaczeniu ponadregionalnym związanych z organizacją przez Polskę EURO 2012.</p> <p>– Oś priorytetowa VI wsparcie udzielone na projekty mające na celu rozwój i promocję konkurencyjnych produktów turystycznych o znaczeniu ponadregionalnym m.in. w zakresie tworzenia i obsługiwanego ogólnopolskiego systemu rezerwacji i systemu informacji turystycznej, tworzenia strategii i planów promocji, przeprowadzenie badań i analiz marketingowych, przeprowadzenie kampanii reklamowych itp.</p>	
14.	Przykładowe rodzaje projektów	<p>1. Kompleksowe przedsięwzięcia z zakresu ochrony, rewaloryzacji i udostępniania obszarów chronionych obejmujące budowę, rozbudowę lub modernizację infrastruktury kierunkującej ruch turystyczny w wyznaczone miejsca na obszarach cennych przyrodniczo m.in.: szlaki turystyczne: ścieżki rowerowe, szlaki piesze, punkty rekreacyjne wzdłuż szlaków, ścieżki dydaktyczne, pomosty komunikacyjne, platformy widokowe, wieże obserwacyjne, parkingi przy atrakcjach i obiektach turystycznych.</p> <p>2. Wykonanie schronów kajakowych i rowerowych.</p> <p>3. Stworzenie punktów widokowych.</p>	
15.	Klasyfikacja kategorii interwencji funduszy strukturalnych		
	a	Temat priorytetowy	55 – Promowanie walorów przyrodniczych 56 – Ochrona i waloryzacja dziedzictwa przyrodniczego
	b	Temat priorytetowy (dla interwencji cross-financing)	Nie dotyczy
	c	Forma finansowania	01 - Pomoc bezzwrotna

	d	Typ obszaru	01 - Obszar miejski 05 - Obszary wiejskie (poza obszarami górskimi, wyspami lub o niskiej i bardzo niskiej gęstości zaludnienia)
	e	Działalność gospodarcza	00 - Nie dotyczy
	f	Lokalizacja	NUTS 2 PL 61
16.		Lista wydatków kwalifikowalnych w ramach działania (jeśli dotyczy)	Zgodnie z załącznikiem....
17.		Zakres stosowania cross-financingu	Nie dotyczy
		Beneficjenci	
18.	a	Typ beneficjentów	1. Jednostki samorządu terytorialnego 2. Związki i stowarzyszenia jst 3. PGL Lasy Państwowe i działające w ich imieniu jednostki organizacyjne 4. Parki krajobrazowe 5. Organizacje pozarządowe 6. Kościoły i związki wyznaniowe oraz osoby prawne związków wyznaniowych
	b	Grupy docelowe (osoby, instytucje, grupy społeczne bezpośrednio korzystające z pomocy) (jeśli dotyczy)	Nie dotyczy
19.		Tryb przeprowadzania naboru i oceny operacji/projektów	
	a	Tryb przeprowadzania naboru wniosków o dofinansowanie	Tryb przeprowadzania naboru wniosków o dofinansowanie został zawarty w rozdziale 1.5 Uszczegółowienia. W ramach działania stosowany będzie tryb konkursowy i tryb indywidualny
	b	Tryb oceny wniosków o dofinansowanie	Decyzję o dofinansowaniu projektu podejmuje Zarząd Województwa Kujawsko-Pomorskiego Umowę o dofinansowanie projektu podpisuje dwóch członków Zarządu Województwa Kujawsko-Pomorskiego.
Część finansowa			
20.		Alokacja finansowa na działanie ogółem	27 970 701 euro
21.		Wkład ze środków unijnych na działanie	23 775 096 euro
22.		Wkład ze środków publicznych krajowych na działanie	4 195 605 euro
23.		Przewidywana wielkość środków prywatnych na działanie	0
24.		Maksymalny udział środków UE w wydatkach kwalifikowanych na poziomie projektu (%)	Zgodnie z decyzją IZ do 60% 50% - w przypadku pomocy publicznej
25.		Minimalny wkład własny beneficjenta (%) (jeśli dotyczy)	40 %
26.		Pomoc publiczna (jeśli dotyczy)	Rozporządzenie Ministra Rozwoju Regionalnego z dnia ...w sprawie udzielania regionalnej pomocy inwestycyjnej w ramach regionalnych programów operacyjnych
27.		Dzień rozpoczęcia kwalifikowalności wydatków	- 1 stycznia 2007 r. dla projektów, których nie dotyczy pomoc publiczna - dzień przyznania dofinansowania przez IZ – dla

		projektów objętych pomocą.
28.	Minimalna / maksymalna wartość projektu (jeśli dotyczy)	Nie dotyczy
29.	Minimalna / maksymalna kwota wsparcia (jeśli dotyczy)	Nie dotyczy
30.	Forma płatności	Zaliczki Refundacja
31.	Wysokość udziału cross-finansingu (%)	Nie dotyczy

Wskaźniki

Nazwa wskaźnika	Jednostka miary	Wartość w roku bazowym	Zakładana wartość w roku docelowym 2013	Źródło danych
<i>Wskaźniki produktu</i>				
Długość wybudowanych ścieżek rowerowych				
<i>Wskaźniki rezultatu</i>				

Działanie 6.2 Rozwój usług turystycznych i uzdrowiskowych

1.	Nazwa programu operacyjnego	Regionalny Program Operacyjny Województwa Kujawsko-Pomorskiego na lata 2007-2013
2.	Numer i nazwa osi priorytetowej	6. Wsparcie rozwoju turystyki
3.	Nazwa Funduszu finansującego priorytet	Europejski Fundusz Rozwoju Regionalnego
4.	Instytucja Zarządzająca	Zarząd Województwa Kujawsko-Pomorskiego poprzez Departament Polityki Regionalnej
5.	Instytucja Pośrednicząca (jeśli dotyczy)	Nie wystąpi
6.	Instytucja Wdrażająca (Instytucja Pośrednicząca II stopnia) (jeśli dotyczy)	Nie wystąpi
7.	Instytucja Certyfikująca	Ministerstwo Rozwoju Regionalnego, Departament Instytucji Certyfikującej
8.	Instytucja pośrednicząca w certyfikacji (jeśli dotyczy)	Wojewoda Kujawsko-Pomorski
9.	Instytucja odpowiedzialna za otrzymywanie płatności dokonywanych przez KE	Ministerstwo Finansów
10.	Instytucja odpowiedzialna za dokonywanie płatności na rzecz beneficjentów (jeśli dotyczy)	Zarząd Województwa Kujawsko-Pomorskiego poprzez Departament Finansów

11.	Numer i nazwa działania	6.2. Rozwój usług turystycznych i uzdrowiskowych
12.	Cel i uzasadnienie działania	<p><u>Cele działania:</u></p> <ul style="list-style-type: none"> - wzrost znaczenia usług turystycznych (turystyki kwalifikowanej, agroturystyki, turystyki wypoczynkowo-uzdrowiskowej, i biznesowej) jako czynnika stymulującego rozwój społeczno-gospodarczy województwa kujawsko-pomorskiego, - wsparcie inwestycji niezbędnych do właściwego i zrównoważonego rozwoju infrastruktury służącej rozwojowi specyficznych form turystyki oraz urządzeń lecznictwa uzdrowiskowego, - wsparcie w zakresie promocji i informacji turystycznej oraz produktów turystycznych, głównie markowych ukierunkowanych na wykreowanie i promocję oryginalnych i unikalnych regionalnych produktów turystycznych. <p><u>Uzasadnienie:</u></p> <p>Warunkiem efektywnego wykorzystania potencjału turystycznego regionu są inwestycje w infrastrukturę turystyczną i uzdrowiskową. Zamierzone działania poprawią dostępność turystyczną regionu, podwyższą jakość usług turystycznych i pozwolą jednocześnie na rozwój specyficznych form turystyki, a to przyczyni się do wzbogacenia i zróżnicowania oferty. Unowocześnienie infrastruktury turystycznej noclegowej, gastronomicznej, handlowej oraz rekreacyjno-sportowej przyczyni się do jakości usług oferowanych przez ten sektor, jak również wzrostu atrakcyjności i konkurencyjności województwa dla lokalnych i pozaregionalnych inwestorów.</p> <p>Ze względu na bogatą ofertę turystyczną i jej produktów powyższe działania powinny być uzupełnione o zintegrowane systemy informacji i promocji turystycznej a także skuteczną promocję produktów turystycznych. Realizacja przedsięwzięć nastawionych na rozwój regionalnego systemu informacji turystycznej a także na rozwój systemu monitoringu rynku turystycznego spowoduje pełną możliwość promocji naszego regionu a przede wszystkim wykorzystanie jego potencjału. Wpłyną one na rozwój konkurencyjnej gospodarki turystycznej, tworzenie miejsc pracy, kreowanie atrakcyjnego wizerunku regionu kujawsko – pomorskiego .</p>
13.	Komplementarność z innymi działaniami i priorytetami	<p><u>Komplementarność z działaniami współfinansowanymi z EFRROW i EFR</u></p> <p>Działania realizowane w ramach Osi 6. RPO WK-P są komplementarne do działań wspieranych ze środków EFRROW w ramach Programu Rozwoju Obszarów Wiejskich:</p> <p>Działanie „Tworzenie i rozwój mikroprzedsiębiorstw” - Oś 4. LEADER Działanie „Wdrażanie lokalnych strategii rozwoju”.</p> <p>Działania realizowane w ramach Osi 6. RPO WK-P są komplementarne z działaniami wspieranymi ze środków EFR w ramach Programu Operacyjnego</p>

		<p>Zrównoważony Rozwój Sektora Rybołówstwa i Nadbrzeżnych Obszarów Rybackich 2007-2013 :</p> <p>- Oś. 4 „Zrównoważony rozwój obszarów zależnych od rybactwa”</p> <p><u>Komplementarność z RPO WK-P:</u></p> <p>- Oś priorytetowa 5 – działanie 5.2 wsparcie inwestycji przedsiębiorstw</p> <p><u>Komplementarność z innymi programami operacyjnymi w ramach Polityki Spójności 2007-2013</u> Z Programem Operacyjnym Innowacyjna Gospodarka 2007-2013 –</p> <p>- Oś priorytetowa VI wsparcie dla kompleksowych projektów z zakresu budowy produktów turystycznych o znaczeniu ponadregionalnym związanych z organizacją przez Polskę EURO 2012.</p>
14.	Przykładowe rodzaje projektów	<ol style="list-style-type: none"> 1. Rozwój zagospodarowania infrastruktury wypoczynkowo- uzdrowskiej wraz z zagospodarowaniem terenu wokół obiektów 2. Budowa, przebudowa i rozbudowa infrastruktury oraz obiektów o znaczeniu regionalnym lub ponadregionalnym służących rozwojowi specyficznych form turystyki (np. turystyka wodna, zimowa, agroturystyka, konna, leśna, rowerowa oraz szlaki turystyczne), 3. Budowa, przebudowa i rozbudowa urządzeń lecznictwa uzdrowskiego (parki zdrojowe, urządzone ścieżki ruchowe, tężnie, grzybki inhalacyjne, pijalnie uzdrowskie, lecznicze, rehabilitacyjne baseny uzdrowskie), ujęcia wód leczniczych i termalnych, 4. Budowa (rozbudowa, odbudowa, nadbudowa), wyposażenie o charakterze inwestycyjnym bazy turystycznej, w tym noclegowej, gastronomicznej, rekreacyjno-sportowej, 5. Dostosowanie istniejącej infrastruktury obiektów turystycznych i rekreacyjno-sportowych do potrzeb osób niepełnosprawnych, tylko w przypadku realizacji projektów wymienionych w pkt. 1-4, 6. Opracowanie, rozwój i promocja produktów turystycznych, uzdrowskich i tradycyjnych, 7. Integracja i rozbudowa regionalnego systemu informacji turystycznej (poprzez tworzenie Regionalnych Organizacji Turystycznych i Lokalnych Organizacji Turystycznych zajmujących się m.in. promocją i informacją turystyczną) oraz jednolitego, ogólnopolskiego systemu informacji turystycznej w tym rozwój systemów informacyjnych, uruchamianie infokiosków i innych nowoczesnych rozwiązań, rozszerzenie oferty wydawnictw informacyjnych i promocyjnych, 8. Organizacja kampanii reklamowych promujących walory turystyczne województwa w kraju i poza jego granicami ściśle w powiązaniu z projektami wymienionymi w pkt.1-4.
15.	Klasyfikacja kategorii interwencji funduszy strukturalnych	

	a	Temat priorytetowy	57- Inne wsparcie na rzecz wzmocnienia usług turystycznych
	b	Temat priorytetowy (dla interwencji cross-financing)	Nie dotyczy
	c	Forma finansowania	01 - Pomoc bezzwrotna
	d	Typ obszaru	01 - Obszar miejski 05 - Obszary wiejskie (poza obszarami górskimi, wyspami lub o niskiej i bardzo niskiej gęstości zaludnienia)
	e	Działalność gospodarcza	14; 22
	f	Lokalizacja	NUTS 2 PL 61
16.	Lista wydatków kwalifikowalnych w ramach działania (jeśli dotyczy)		Zgodnie z załącznikiem....
17.	Zakres stosowania cross-financingu		Nie dotyczy
18.	Beneficjenci		
	a	Typ beneficjentów	<ol style="list-style-type: none"> 1. Jednostki samorządu terytorialnego 2. Związki i stowarzyszenia jst 3. Zakłady opieki zdrowotnej działające w publicznym systemie ochrony zdrowia 4. PGL Lasy Państwowe i działające w ich imieniu jednostki organizacyjne 5. Kościoły i związki wyznaniowe 6. Parki krajobrazowe 7. Organizacje pozarządowe 8. Przedsiębiorstwa 9. Podmioty prowadzące uzdrowiska w Ciechocinku, Inowrocławiu, Wieńcu Zdroju i Maruszy pod Grudziądem.
	b	Grupy docelowe (osoby, instytucje, grupy społeczne bezpośrednio korzystające z pomocy) (jeśli dotyczy)	Nie dotyczy
19.	Tryb przeprowadzania naboru i oceny operacji/projektów		
	a	Tryb przeprowadzania naboru wniosków o dofinansowanie	Tryb przeprowadzania naboru wniosków o dofinansowanie został zawarty w rozdziale 1.5 Uszczegółowienia. W ramach działania stosowany będzie tryb konkursowy i tryb indywidualny
	b	Tryb oceny wniosków o dofinansowanie	<p>Decyzję o dofinansowaniu projektu podejmuje Zarząd Województwa Kujawsko-Pomorskiego</p> <p>Umowę o dofinansowanie projektu podpisuje dwóch członków Zarządu Województwa Kujawsko-Pomorskiego.</p>
Część finansowa			
20.	Alokacja finansowa na działanie ogółem		40 557 516 euro
21.	Wkład ze środków unijnych na działanie		23 775 096 euro
22.	Wkład ze środków publicznych krajowych na działanie		4 195 605 euro
23.	Przewidywana wielkość środków prywatnych na działanie		12 586 815 euro
24.	Maksymalny udział środków UE w wydatkach kwalifikowanych na poziomie projektu (%)		Zgodnie z decyzją IZ do 60% 50% - w przypadku wystąpienia pomocy publicznej
25.	Minimalny wkład własny beneficjenta (%) (jeśli dotyczy)		40%

26.	Pomoc publiczna (jeśli dotyczy)	Rozporządzenie Ministra Rozwoju Regionalnego z dniaw sprawie pomocy udzielanej na inwestycje w zakresie: energetyki, infrastruktury telekomunikacyjnej, infrastruktury sfery badawczo-rozwojowej, lecznictwa uzdrowskiego w ramach regionalnych programów operacyjnych. Rozporządzenie Ministra Rozwoju Regionalnego z dnia 11.10.2007r.w sprawie udzielania regionalnej pomocy inwestycyjnej w ramach regionalnych programów operacyjnych.
27.	Dzień rozpoczęcia kwalifikowalności wydatków	- 1 stycznia 2007 r. dla projektów, których nie dotyczy pomoc publiczna - dzień przyznania dofinansowania przez IZ – dla projektów objętych pomocą.
28.	Minimalna / maksymalna wartość projektu (jeśli dotyczy)	Nie dotyczy
29.	Minimalna / maksymalna kwota wsparcia (jeśli dotyczy)	Nie dotyczy
30.	Forma płatności	Zaliczki Refundacja
31.	Wysokość udziału cross-financingu (%)	Nie dotyczy

Wskaźniki

Nazwa wskaźnika	Jednostka miary	Wartość w roku bazowym	Zakładana wartość w roku docelowym 2013	Źródło danych
Wskaźniki produktu				
Liczba nowych produktów turystycznych				
Liczba wybudowanych obiektów turystycznych i rekreacyjnych				
Liczba zmodernizowanych obiektów turystycznych i rekreacyjnych				
Liczba targów z udziałem beneficjenta				
Wskaźniki rezultatu				
Liczba turystów korzystających z wytworzonych/zmodernizowanych produktów turystycznych				
Liczba turystów korzystających z systemu rezerwacji i informacji turystycznej				

3) Indykatywna tabela finansowa zobowiązań dla osi priorytetowej

Indykatywna tabela finansowa zobowiązań dla osi priorytetowej i działań z przyporządkowaniem kategorii interwencji funduszy strukturalnych, oraz oznaczonymi działaniami podlegającymi zasadom cross-financing

(w euro)

Osie priorytetowe	Ogółem	Środki publiczne (UE + krajowe)	Wkład Wspólnotowy (85%)				Krajowy wkład publiczny (15%)				cross - financing (%)	Prywatne	Pożyczki i EBI	kategorie interwencji	
			Ogółem	w tym			Ogółem	Budżet państwa	Budżet jednostek samorządu terytorialnego	inne ogółem				SL	Inne
				EFRR	ESF	FS									
			1=2+13	2=3+7	3=4+5+6	4	5	6	7=8+9+10	8=9+10				9	10
Oś priorytetowa VI	68 528 216	55 941 401	47 550 191	47 550 191			8 391 210	3 915 898	4 475 312	0		12 586 815			
2007	9 606 751	7 842 246	6 665 909	6 665 909			1 176 337	548 957	627 380	0		1 764 505			
2008	9 831 709	8 025 885	6 822 002	6 822 002			1 203 883	561 812	642 071	0		1 805 824			
2009	10 055 193	8 208 321	6 977 073	6 977 073			1 231 248	574 582	656 666	0		1 846 872			
2010	9 924 016	8 101 238	6 886 052	6 886 052			1 215 186	567 087	648 099	0		1 822 779			
2011	9 738 709	7 949 967	6 757 472	6 757 472			1 192 495	556 498	635 997	0		1 788 743			
2012	9 559 302	7 803 512	6 632 985	6 632 985			1 170 527	546 246	624 281	0		1 755 790			
2013	9 812 535	8 010 232	6 808 698	6 808 698			1 201 535	560 716	640 819	0		1 802 302			
2007-2013	68 528 216	55 941 401	47 550 191	47 550 191			8 391 210	3 915 898	4 475 312	0		12 586 815			
działanie 6.1.	27 970 701	27 970 701	23 775 096	23 775 096			4 195 605	559 414	3 636 191	0		0			55,56
2007	3 921 123	3 921 123	3 332 955	3 332 955			588 168	78 422	509 746	0		0			
2008	4 012 942	4 012 942	3 411 001	3 411 001			601 941	80 259	521 683	0		0			
2009	4 104 160	4 104 160	3 488 536	3 488 536			615 624	82 083	533 541	0		0			
2010	4 050 619	4 050 619	3 443 026	3 443 026			607 593	81 012	526 580	0		0			
2011	3 974 983	3 974 983	3 378 736	3 378 736			596 248	79 500	516 748	0		0			
2012	3 901 756	3 901 756	3 316 493	3 316 493			585 263	78 035	507 228	0		0			
2013	4 005 116	4 005 116	3 404 349	3 404 349			600 767	80 102	520 665	0		0			
2007-2013	27 970 701	27 970 701	23 775 096	23 775 096			4 195 605	559 414	3 636 191	0		0			
działanie 6.2.	40 557 516	27 970 701	23 775 096	23 775 096			4 195 605	3 356 484	839 121	0		12 586 815			57
2007	5 685 628	3 921 123	3 332 955	3 332 955			588 168	470 535	117 634	0		1 764 505			
2008	5 818 767	4 012 942	3 411 001	3 411 001			601 941	481 553	120 388	0		1 805 824			

2009	5 951 033	4 104 160	3 488 536	3 488 536			615 624	492 499	123 125	0		1 846 872			
2010	5 873 397	4 050 619	3 443 026	3 443 026			607 593	486 074	121 519	0		1 822 779			
2011	5 763 726	3 974 983	3 378 736	3 378 736			596 248	476 998	119 250	0		1 788 743			
2012	5 657 546	3 901 756	3 316 493	3 316 493			585 263	468 211	117 053	0		1 755 790			
2013	5 807 419	4 005 116	3 404 349	3 404 349			600 767	480 614	120 153	0		1 802 302			
2007-2013	40 557 516	27 970 701	23 775 096	23 775 096			4 195 605	3 356 484	839 121	0		12 586 815			
Koszty ogółem	68 528 216	55 941 401	47 550 191	47 550 191			8 391 210	3 915 898	4 475 312	0		12 586 815			
2007	9 606 751	7 842 246	6 665 909	6 665 909			1 176 337	548 957	627 380	0		1 764 505			
2008	9 831 709	8 025 885	6 822 002	6 822 002			1 203 883	561 812	642 071	0		1 805 824			
2009	10 055 193	8 208 321	6 977 073	6 977 073			1 231 248	574 582	656 666	0		1 846 872			
2010	9 924 016	8 101 238	6 886 052	6 886 052			1 215 186	567 087	648 099	0		1 822 779			
2011	9 738 709	7 949 967	6 757 472	6 757 472			1 192 495	556 498	635 997	0		1 788 743			
2012	9 559 302	7 803 512	6 632 985	6 632 985			1 170 527	546 246	624 281	0		1 755 790			
2013	9 812 535	8 010 232	6 808 698	6 808 698			1 201 535	560 716	640 819	0		1 802 302			
2007-2013	68 528 216	55 941 401	47 550 191	47 550 191			8 391 210	3 915 898	4 475 312	0		12 586 815			

Różnica pomiędzy kwotą dotyczącą działania a sumą kwot w wierszach odnoszących się do poszczególnych lat wynika z zastosowania formuł (exel) i zaokrągleń.

4) Poziom wydatków pochodzących z funduszy strukturalnych przeznaczonych na realizację Strategii Lizbońskiej

W ramach osi priorytetowej VI nie przewidziano wydatków przeznaczonych na realizację Strategii Lizbońskiej.

2.7. Oś priorytetowa 7. Wspieranie przemian w miastach i w obszarach wymagających odnowy

Dz.7.1 Rewitalizacja zdegradowanych dzielnic miast

Dz.7.2 Adaptacja do nowych funkcji społeczno-gospodarczych terenów przemysłowych i powojkowych

1) Skrócony opis osi priorytetu

Celami osi priorytetowej są:

- wielofunkcyjne wykorzystanie zdegradowanych obszarów zlokalizowanych na terenach miejskich poprzez zagospodarowanie obiektów pełniących funkcje społeczne, kulturalne, turystyczne, edukacyjne, sportowe,
- ożywienie gospodarcze, nadanie nowych funkcji infrastrukturze, tkance architektoniczno-urbanizacyjnej zdegradowanych części miast, terenów oraz obiektów przemysłowych i powojkowych.

Opis i uzasadnienie osi priorytetowej

Realizacja osi priorytetowej VII obejmować będzie przedsięwzięcia podejmowane na wyznaczonych obszarach, wiążące działania polegające na rozwoju zasobów infrastrukturalnych z działaniami zmierzającymi do ożywienia społeczno-gospodarczego. Działania podejmowane w ramach tej osi przyczynią się do odbudowy więzi społecznych na obszarach problemowych i przywrócą ład przestrzenny. Ze względu na występujące na terenach zurbanizowanych województwa kujawsko-pomorskiego problemy zdegradowanej struktury przestrzennej oraz problem wykluczenia społecznego podstawowym przedmiotem działań w ramach osi VII będzie rewitalizacja obszarów miejskich, powojkowych i przemysłowych. Wsparcie tych obszarów przyczynić się ma zarówno do rozwoju miast, ich wzrostu gospodarczego, jak i wpływać w sposób zrównoważony na rozwój całego województwa.

Działania podejmowane w ramach osi VII na obszarach miejskich odnosić się będą m.in. do rehabilitacji przestrzeni publicznej, w tym rozdzielenia funkcji przemysłowych od mieszkaniowych i rekreacyjnych, kształtowania przestrzeni i zabudowy w sposób ułatwiający mieszkańcom wzajemną komunikację i kooperację. Ponadto działania realizowane w ramach Osi VII dotyczyć będą także konstruowania bezpiecznych przestrzeni, a tym samym brane będą pod uwagę zadania z zakresu poprawy bezpieczeństwa mieszkańców z terenów podlegających rewitalizacji, jako obszarów szczególnie zagrożonych patologiami.

Wsparciem objęte będą m.in. centra starych miast oraz obiekty dziedzictwa kulturowego na obszarach do rewitalizacji. Ponadto podejmowane będą niezbędne działania w obszarze infrastruktury, w tym komunalnej i energetycznej dotyczące terenów rewitalizowanych. W ramach działań na obszarach miejskich wspierane będą również inwestycje związane bezpośrednio z tkanką mieszkaniową. Inwestycje w mieszkalnictwo skierowane będą głównie do spółdzielni mieszkaniowych, wspólnot mieszkaniowych i samorządów lokalnych, a dotyczyć będą budynków wielorodzinnych oraz budynków będących własnością władz publicznych, przeznaczonych na potrzeby mieszkaniowe dla ludności o niskich dochodach z terenów rewitalizowanych lub osób o szczególnych potrzebach. Zgodnie z art. 47 Rozporządzenia Komisji (WE) nr 1828/2006 obszary objęte

operacjami w zakresie mieszkalnictwa muszą spełniać co najmniej trzy z następujących kryteriów:

- a) Wysoki poziom ubóstwa i wykluczenia
- b) Wysoka stopa długotrwałego bezrobocia
- c) Niekorzystne trendy demograficzne
- d) Niski poziom wykształcenia
- e) Wysoki poziom przestępczości i wykroczeń
- f) Szczególnie wysoki poziom degradacji środowiska
- g) Niski wskaźnik prowadzenia działalności gospodarczej
- h) Wysoka liczba imigrantów, grup etnicznych, uchodźców
- i) Porównywalnie niski poziom wartości zasobu mieszkaniowego
- j) Niski poziom wydajności energetycznej budynków.

Działania w tym zakresie nie będą dotyczyć obiektów wykorzystywanych na cele administracji publicznej (z wyjątkiem zewnętrznych elementów obiektów wpisanych do rejestru zabytków).

Projekty dotyczące rewitalizacji obszarów miejskich realizowane będą na terenach określonych w Lokalnych Programach Rewitalizacji (LPR) opracowanych przez właściwe lokalne jednostki samorządowe, obejmujących co najmniej okres planowania 2007-2013 (projekty znajdujące się w wyznaczonym wg kryteriów obszarze rewitalizacji). Przewiduje się realizację kompleksowych (zintegrowanych) projektów z zakresu odnowy miast – wyłącznie w ramach Lokalnych Planów Rewitalizacji obejmujących więcej niż dwa ściśle wiążące ze sobą przedsięwzięcia (preferowane będą projekty zawierające przynajmniej jedno przedsięwzięcie mające na celu przeciwdziałanie negatywnym zjawiskom społecznym). Wyznaczenie obszarów i zaplanowanie przez jednostki samorządu terytorialnego we współpracy z innymi podmiotami niezbędnych działań rewitalizacyjnych dokonane zostanie w oparciu o wytyczne dotyczące przygotowywania LPR określone na podstawie obowiązujących rozwiązań prawnych przez Instytucję Zarządzającą.

W ramach likwidowania barier rozwojowych oraz negatywnych procesów zachodzących na obszarach problemowych w ramach Osi VII podejmowane będą działania na rzecz pobudzenia rozwoju gospodarczego, zwiększenia atrakcyjności inwestycyjnej oraz poprawy warunków wzrostu zatrudnienia na tych obszarach. Rolą projektów podejmowanych w ramach tych przedsięwzięć będzie wdrożenie procesów, które mają przywracać terenom zdegradowanym możliwość sprawnego działania, poprzez zmianę struktury terenów i umieszczenie nowych funkcji, a przede wszystkim aktywizację tej przestrzeni poprzez wniesienie wartości pozytywnej jakościowej zmiany. Wsparciu podlegać będą przedsięwzięcia generujące wartość dodaną dla gospodarki i skutkujące poprawą jakości życia mieszkańców. Priorytetowo traktowane będą działania na rzecz przygotowania tych terenów pod realizację nowych inwestycji gospodarczych (w tym kompleksowe uzbrojenie terenu), wyburzanie starych obiektów, a także przygotowanie istniejących obiektów na potrzeby prowadzenia działalności gospodarczej oraz tworzenia i rozwijania inkubatorów przedsiębiorczości. Inwestycje w infrastrukturę obiektów pełniących funkcje gospodarcze, edukacyjne, turystyczne, kulturowe, czy społeczne powinny mieć bezpośrednie przełożenie na wzrost wydajności gospodarki, tj. m.in. przyczyniać się do rozwoju przedsiębiorczości oraz podnosić atrakcyjność inwestycyjną tych obszarów.

Wspierane będą przedsięwzięcia zapewniające mieszkańcom z terenów zdegradowanych dostęp do podstawowego zaopatrzenia i usług bytowych. Zmiany funkcji i struktury obszarów zdegradowanych przyczynić się mają do ogólnej poprawy zagospodarowania przestrzennego, ale jednocześnie bezpośrednio wspomagać rozwój społeczno - gospodarczy.

2) Szczegółowy opis działań

Działanie 7.1 Rewitalizacja zdegradowanych dzielnic miast

1.	Nazwa programu operacyjnego	Regionalny Program Operacyjny Województwa Kujawsko-Pomorskiego na lata 2007-2013
2.	Numer i nazwa osi priorytetowej	7. Wspieranie przemian w miastach i w obszarach wymagających ochrony
3.	Nazwa Funduszu finansującego priorytet	Europejski Fundusz Rozwoju Regionalnego
4.	Instytucja Zarządzająca	Zarząd Województwa Kujawsko-Pomorskiego poprzez Departament Polityki Regionalnej Urzędu Marszałkowskiego
5.	Instytucja Pośrednicząca (jeśli dotyczy)	Nie wystąpi
6.	Instytucja Wdrażająca (Instytucja Pośrednicząca II stopnia) (jeśli dotyczy)	Nie wystąpi
7.	Instytucja Certyfikująca	Ministerstwo Rozwoju Regionalnego, Departament Instytucji Certyfikującej
8.	Instytucja pośrednicząca w certyfikacji (jeśli dotyczy)	Wojewoda Kujawsko-Pomorski
9.	Instytucja odpowiedzialna za otrzymywanie płatności dokonywanych przez KE	Ministerstwo Finansów
10.	Instytucja odpowiedzialna za dokonywanie płatności na rzecz beneficjentów (jeśli dotyczy)	Zarząd Województwa Kujawsko-Pomorskiego poprzez Departament Finansów
11.	Numer i nazwa działania	7.1 Rewitalizacja zdegradowanych dzielnic miast
12.	Cel i uzasadnienie działania	<p><u>Cele działania:</u></p> <ul style="list-style-type: none"> - Wielofunkcyjne wykorzystanie zdegradowanych obszarów zlokalizowanych na terenach miejskich. - Rozwój społeczno-gospodarczy obszarów miejskich oraz poprawa warunków życia mieszkańców miast. <p><u>Uzasadnienie:</u></p> <p>Ze względu na występujące na terenach zurbanizowanych województwa kujawsko-pomorskiego problemy zdegradowanej struktury przestrzennej oraz problem wykluczenia społecznego, podstawowym przedmiotem działań w ramach osi VII będzie rewitalizacja obszarów miejskich. Przedsięwzięcia podejmowane w ramach działania przyczynią się do odbudowy więzi społecznych na obszarach problemowych i przywrócą ład przestrzenny. Dla skuteczności tych działań niezbędne są przedsięwzięcia ukierunkowane przede wszystkim na kompleksową rewitalizację zdegradowanych obszarów miejskich.</p>

		<p>Główny nacisk należy położyć na podnoszenie wartości substancji miejskiej i nadawanie jej funkcji gospodarczych, edukacyjnych, turystycznych, rekreacyjnych, społecznych i kulturalnych, co wynika z lokalizacji na terenie objętym programem rewitalizacji. Owa aktywizacja skierowana będzie głównie na poprawę życia mieszkańców.</p> <p>Uzupełnieniem powyższych działań zmierzających do kompleksowej rewitalizacji obszarów zdegradowanych, będą również inwestycje w zakresie tkanki mieszkaniowej. Adaptacja na cele mieszkaniowe budynków stanowiących własność publiczną lub własność podmiotów prowadzących działalność niedochodową, wykorzystywanych na cele mieszkaniowe dla gospodarstw domowych o niskich dochodach lub o szczególnych potrzebach, odbywać się będzie tylko na terenach objętych programem rewitalizacji. Inwestycje skierowane na infrastrukturę mieszkaniową nie mają służyć tylko realizacji celu, jakim jest fizyczna poprawa stanu budynków mieszkalnych, ale mają wpływać również na rozwiązywanie problemów społecznych występujących na danym obszarze. Inwestycje te mają być elementem kompleksowych działań w sferze społecznej, gospodarczej i przestrzennej podejmowanych w celu wyprowadzenia danego obszaru wsparcia z kryzysu.</p> <p>Do wsparcia kwalifikowane będą projekty ujęte w Lokalnym Programie Rewitalizacji sporządzonym przez jednostkę samorządu terytorialnego, który będzie podlegał ocenie przez Instytucję Zarządzającą.</p> <p>W ramach działania przewiduje się konkurs otwarty skierowany do miast powyżej 5 tys. mieszkańców, na projekty wskazane w Lokalnych Planach Rewitalizacji. Instytucja Zarządzająca dokonała podziału środków w zakresie rewitalizacji i odnowy miast. Podczas obliczeń Instytucja Zarządzająca kierowała się w 50% kryterium ludnościowym, w 25% kryterium długotrwałego bezrobocia oraz w 25% kryterium dochodów podatkowych. Wykaz miast wraz z możliwą maksymalną kwotą dofinansowania stanowi załącznik do osi 7 Szczegółowego Opisu Osi RPO.</p>
13.	<p>Komplementarność z innymi działaniami i priorytetami</p>	<p><u>Komplementarność z działaniami współfinansowanymi z EFRROW i EFR</u></p> <p>Działania realizowane w ramach Osi 7. RPO WK-P są komplementarne do działań wspieranych ze środków EFRROW w ramach Programu Rozwoju Obszarów Wiejskich:</p> <ul style="list-style-type: none"> - Oś 4. LEADER Działanie „Wdrażanie lokalnych strategii rozwoju”. <p>Działania realizowane w ramach Osi 7. RPO WK-P są komplementarne do działań wspieranych ze środków EFR w ramach Programu Rozwoju Obszarów Wiejskich:</p> <ul style="list-style-type: none"> - Oś 1. „Zatrudnienie i integracja społeczna”. <p><u>Komplementarność z RPO WK-P:</u></p> <ul style="list-style-type: none"> - Oś priorytetowa 2 – działanie 2.3 Rozwój infrastruktury w zakresie ochrony powietrza

		<p>- Oś priorytetowa 3 – działanie 3.1 Rozwój infrastruktury edukacyjnej oraz działanie 3.2 Rozwój infrastruktury ochrony zdrowia i pomocy społecznej</p> <p><u>Komplementarność z innymi programami operacyjnymi w ramach Polityki Spójności 2007-2013</u></p> <p>PO IiŚ 2007-2013:</p> <ul style="list-style-type: none"> - Oś priorytetowa I Gospodarka wodno-ściekowa - Oś priorytetowa VI Transeuropejskie sieci transportowe TEN - Oś priorytetowa VIII: Bezpieczeństwo transportu i krajowe sieci transportowe - Oś priorytetowa X Infrastruktura energetyczna przyjazna środowisku - Oś priorytetowa XII Kultura i dziedzictwo kulturowe
14.	Przykładowe rodzaje projektów	<p>Przykładowe rodzaje projektów w obszarach wsparcia wskazanych w Lokalnym Programie Rewitalizacji, będące działaniami zintegrowanymi:</p> <ol style="list-style-type: none"> 1. Zagospodarowanie i uporządkowanie zdegradowanych przestrzeni w tkance urbanistycznej miast z przeznaczeniem na funkcje publiczne, takie jak: place, ulice, ciągi komunikacji pieszej i rowerowej, parki, skwery, zieleńce, aleje, place zabaw, tereny sportowe, zbiorniki wodne. 2. Porządkowanie historycznych centrów miast w strefach ochrony konserwatorskiej poprzez odtworzenie, przebudowę lub uzupełnienie zabudowy (w tym także rozbiórki obiektów dysharmonizujących), wraz z nadaniem obiektom funkcji gospodarczych, społecznych, edukacyjnych, turystycznych lub kulturowych. 3. Roboty budowlane w obiektach użyteczności publicznej, w celu przystosowania ich do pełnienia funkcji gospodarczych, szkoleniowych, edukacyjnych, turystycznych, kulturowych lub społecznych, wraz z zagospodarowaniem terenu funkcjonalnie związanego z obiektem. 4. Prace restauratorskie i konserwatorskie budynków ujętych w rejestrze zabytków oraz budynków o potwierdzonej wartości architektonicznej i znaczeniu historycznym (ujęte w ewidencji zabytków), w tym ich adaptacja na cele: gospodarcze, społeczne, edukacyjne, turystyczne lub kulturalne, przyczyniające się do tworzenia miejsc pracy. 5. Tworzenie stref bezpieczeństwa w celu zapobiegania przestępczości w zagrożonych patologiami społecznymi obszarach miast, w tym: budowa lub remont oświetlenia, zakup i instalacja systemów monitoringu ulicznego. 6. Wymiana lub modernizacja zdegradowanej infrastruktury technicznej na obszarach rewitalizowanych w zakresie: <ul style="list-style-type: none"> • infrastruktury drogowej wraz z oświetleniem (drogi gminne i powiatowe, ulice prowadzące do

		<p>dzielnic mieszkalnych, drogi osiedlowe, skrzyżowania łączące różne rodzaje dróg oraz małe obiekty inżynieryjne, chodniki, przejścia dla pieszych, ścieżki rowerowe, parkingi);</p> <ul style="list-style-type: none"> • sieci wodociągowej, kanalizacji sanitarnej, kanalizacji deszczowej, ciepłowniczej i energetycznej – jedynie jako elementów projektu kompleksowego. <p>7. Inwestycje bezpośrednio w tkankę mieszkaniową dotyczące renowacji części wspólnych wielorodzinnych budynków mieszkalnych, tj.:</p> <ul style="list-style-type: none"> • odnowienie zewnętrznych elementów strukturalnych budynku (dachy, fasady, okna i drzwi w fasadzie; zewnętrzne/wewnętrzne klatki schodowe i korytarze, windy); • instalacje techniczne budynku; • działania w zakresie oszczędności energetycznej (instalacje ogrzewcze, termomodernizacja) • zastępowanie azbestowych elementów budynków wielorodzinnych mieszkalnych materiałami mniej szkodliwymi dla człowieka 	
15.	Klasyfikacja kategorii interwencji funduszy strukturalnych		
	a	Temat priorytetowy	61 - Zintegrowane projekty na rzecz rewitalizacji obszarów miejskich i wiejskich 78 - Infrastruktura mieszkaniowa
	b	Temat priorytetowy (dla interwencji cross-financing)	Nie dotyczy
	c	Forma finansowania	01 – Pomoc bezzwrotna
	d	Typ obszaru	01 – Obszar miejski
	e	Działalność gospodarcza	22
	f	Lokalizacja	NUTS 2 PL 61
16.	Lista wydatków kwalifikowalnych w ramach działania (jeśli dotyczy)		Zgodnie z załącznikiem nr.....
17.	Zakres stosowania cross-financingu		W działaniu 7.1 przewiduje się stosowanie instrumentu elastyczności pod warunkiem, że działania objęte zakresem pomocy z innego funduszu są konieczne do odpowiedniej realizacji operacji i są bezpośrednio z nią powiązane.
18.	Beneficjenci		

	a	Typ beneficjentów	<ol style="list-style-type: none"> 1. Jednostki samorządu terytorialnego 2. Związki, porozumienia i stowarzyszenia jednostek samorządu terytorialnego. 3. Administracja rządowa. 4. Szkoły wyższe. 5. Instytucje kultury. 6. Osoby prawne i fizyczne będące organami prowadzącymi szkoły i placówki. 7. Zakłady opieki zdrowotnej działające w publicznym systemie zdrowia. 8. Pozostałe podmioty zaliczane do sektora finansów publicznych posiadające osobowość prawną. 9. Organizacje pozarządowe, stowarzyszenia, fundacje, prowadzące statutową działalność non profit w obszarze objętym wsparciem w ramach działania. 10. Kościoły i związki wyznaniowe oraz osoby prawne kościołów i związków wyznaniowych. 11. Spółdzielnie i wspólnoty mieszkaniowe, Towarzystwo Budownictwa Społecznego TBS.
	B	Grupy docelowe (osoby, instytucje, grupy społeczne bezpośrednio korzystające z pomocy) (jeśli dotyczy)	Nie dotyczy
19.	Tryb przeprowadzania naboru i oceny operacji/projektów		
	a	Tryb przeprowadzania naboru wniosków o dofinansowanie	Tryb przeprowadzania naboru wniosków o dofinansowanie został zawarty w rozdziale 1.5 Uszczegółowienia. W ramach działania stosowane będzie tryb konkursowy – konkurs otwarty
	B	Tryb oceny wniosków o dofinansowanie	Decyzję o dofinansowaniu projektu podejmuje Zarząd Województwa Kujawsko-Pomorskiego Umowę o dofinansowanie projektu podpisuje dwóch członków Zarządu Województwa Kujawsko-Pomorskiego
Część finansowa			
20.	Alokacja finansowa na działanie ogółem		82 233 860 euro
21.	Wkład ze środków unijnych na działanie		66 570 267 euro
22.	Wkład ze środków publicznych krajowych na działanie		11 747 694 euro
23.	Przewidywana wielkość środków prywatnych na działanie		3 915 898 euro
24.	Maksymalny udział środków UE w wydatkach kwalifikowanych na poziomie projektu (%)		Zgodnie z decyzją IZ w zależności od liczby ludności na danym obszarze: 85 % - miasta 5-10 tys. mieszkańców 85% - miasta 10-15 tys. mieszkańców 80% - miasta 15-20 tys. mieszkańców 75% - miasta powyżej 20 tys. mieszkańców 70% - miasta subregionalne: Inowrocław, Grudziądz, Włocławek 65% - aglomeracja bydgosko-toruńska 50% - w przypadku wystąpienia pomocy publicznej
25.	Minimalny wkład własny beneficjenta (%) (jeśli dotyczy)		15 %; pozostałe miasta do wysokości dofinansowania z EFRR

26.	Pomoc publiczna (jeśli dotyczy)	Rozporządzenie Ministra Rozwoju Regionalnego z dnia 2007 r. w sprawie udzielania pomocy na rewitalizację w ramach regionalnych programów operacyjnych
27.	Dzień rozpoczęcia kwalifikowalności wydatków	- 1 stycznia 2007 r. dla projektów, których nie dotyczy pomoc publiczna - dzień przyznania dofinansowania przez IZ – dla projektów objętych pomocą.
28.	Minimalna / maksymalna wartość projektu (jeśli dotyczy)	Nie dotyczy
29.	Minimalna / maksymalna kwota wsparcia (jeśli dotyczy)	Nie dotyczy
30.	Forma płatności	Zaliczki Refundacje
31.	Wysokość udziału cross-finansingu (%)	10%

Wskaźniki

Nazwa wskaźnika	Jednostka miary	Wartość w roku bazowym	Zakładana wartość w roku docelowym 2013	Źródło danych
<i>Wskaźniki produktu</i>				
Liczba osób zamieszkałych na terenach rewitalizowanych				
Liczba przebudowanych obiektów				
Powierzchnia obszarów poddanych rewitalizacji				
<i>Wskaźniki rezultatu</i>				

Działanie 7.2 Adaptacja do nowych funkcji społeczno-gospodarczych terenów przemysłowych i powojсковych

1.	Nazwa programu operacyjnego	Regionalny Program Operacyjny Województwa Kujawsko-Pomorskiego na lata 2007-2013
2.	Numer i nazwa osi priorytetowej	7. Wspieranie przemian w miastach i w obszarach wymagających odnowy
3.	Nazwa Funduszu finansującego priorytet	Europejski Fundusz Rozwoju Regionalnego
4.	Instytucja Zarządzająca	Zarząd Województwa Kujawsko-Pomorskiego poprzez Departament Polityki Regionalnej Urzędu Marszałkowskiego
5.	Instytucja Pośrednicząca (jeśli dotyczy)	Nie wystąpi
6.	Instytucja Wdrażająca (Instytucja Pośrednicząca II stopnia) (jeśli dotyczy)	Nie wystąpi

7.	Instytucja Certyfikująca	Ministerstwo Rozwoju Regionalnego, Departament Instytucji Certyfikującej
8.	Instytucja pośrednicząca w certyfikacji (jeśli dotyczy)	Wojewoda Kujawsko-Pomorski
9.	Instytucja odpowiedzialna za otrzymywanie płatności dokonywanych przez KE	Ministerstwo Finansów
10.	Instytucja odpowiedzialna za dokonywanie płatności na rzecz beneficjentów (jeśli dotyczy)	Zarząd Województwa Kujawsko-Pomorskiego poprzez Departament Finansów
11.	Numer i nazwa działania	7.2 Adaptacja do nowych funkcji społeczno-gospodarczych terenów przemysłowych i powojaskowych
12.	Cel i uzasadnienie działania	<p><u>Cel działania:</u></p> <p>- Nadanie nowych walorów użytkowych terenom przemysłowym oraz wspieranie przedsięwzięć adaptacyjnych na terenach powojaskowych.</p> <p><u>Uzasadnienie:</u></p> <p>W ramach działania przewidziane jest wsparcie dla obszarów zdegradowanych, przede wszystkim: powstałych w wyniku przemian rynkowych terenów przemysłowych oraz niszczących i tracących atrakcyjność centrów miast podlegających procesowi suburbanizacji.</p> <p>Na obszarach miejskich wspierane będą przedsięwzięcia polegające na zmianie funkcji obiektów, dostosowaniu zabudowy np. do krajobrazu kulturowego, renowacji i adaptacji obiektów zabytkowych oraz charakterystycznych dla regionu obiektów gospodarczych, przywracaniu wartości estetycznych i historycznych. Do wsparcia kwalifikowane będą projekty ujęte w Lokalnym Programie Rewitalizacji sporządzonym przez jednostkę samorządu terytorialnego i podlegającym ocenie przez Instytucję Zarządzającą.</p>
13.	Komplementarność z innymi działaniami i priorytetami	<p><u>Komplementarność z działaniami współfinansowanymi z EFRROW i EFR</u></p> <p>Działania realizowane w ramach Osi 7. RPO WK-P są komplementarne do działań wspieranych ze środków EFRROW w ramach Programu Rozwoju Obszarów Wiejskich:</p> <p>- Oś 4. LEADER Działanie „Wdrażanie lokalnych strategii rozwoju”.</p> <p>Działania realizowane w ramach Osi 7. RPO WK-P są komplementarne do działań wspieranych ze środków EFR w ramach Programu Rozwoju Obszarów Wiejskich:</p> <p>- Oś 1. „Zatrudnienie i integracja społeczna”.</p> <p><u>Komplementarność z RPO WK-P:</u></p> <p>- Oś priorytetowa 2 – działanie 2.3 Rozwój infrastruktury w zakresie ochrony powietrza</p> <p>- Oś priorytetowa 3 – działanie 3.1 Rozwój infrastruktury edukacyjnej oraz działanie 3.2 Rozwój infrastruktury ochrony zdrowia i pomocy społecznej</p>

		<p><u>Komplementarność z innymi programami operacyjnymi w ramach Polityki Spójności 2007-2013</u></p> <p>PO IiŚ 2007-2013:</p> <ul style="list-style-type: none"> - Oś priorytetowa I Gospodarka wodno-ściekowa - Oś priorytetowa VI Transeuropejskie sieci transportowe TEN - Oś priorytetowa VIII: Bezpieczeństwo transportu i krajowe sieci transportowe - Oś priorytetowa X Infrastruktura energetyczna przyjazna środowisku - Oś priorytetowa XII Kultura i dziedzictwo kulturowe 	
14.	Przykładowe rodzaje projektów	<ol style="list-style-type: none"> 1. Przebudowa i remont obiektów przemysłowych, łącznie z adaptacją na cele: gospodarcze, edukacyjne, turystyczne, rekreacyjne, społeczne, kulturalne i mieszkaniowe wraz z zagospodarowaniem przyległego otoczenia, przyczyniające się do likwidacji istotnych problemów gospodarczych lub społecznych na obszarze rewitalizowanym 2. Przebudowa i remont obiektów powojkowych łącznie z adaptacją na cele: gospodarcze, edukacyjne, turystyczne, rekreacyjne, społeczne, kulturalne i mieszkaniowe wraz z zagospodarowaniem przyległego otoczenia, przyczyniające się do likwidacji istotnych problemów gospodarczych lub społecznych na obszarze rewitalizowanym 3. Uzupełnienie istniejącej zabudowy, remont istniejących użytkowanych oraz niezagospodarowanych budynków na cele: gospodarcze, edukacyjne, turystyczne, rekreacyjne, społeczne, kulturalne i mieszkaniowe wraz z zagospodarowaniem przyległego otoczenia, przyczyniające się do likwidacji istotnych problemów gospodarczych lub społecznych na obszarze rewitalizowanym 4. Kompleksowe przygotowanie terenu przeznaczonego pod działalność gospodarczą, z wyłączeniem infrastruktury służącej mieszkańcom, (w tym kompleksowe uzbrojenie terenu), wyburzanie starych obiektów, a także przygotowanie istniejących obiektów na potrzeby prowadzenia działalności gospodarczej oraz tworzenia i rozwijania inkubatorów przedsiębiorczości. 	
15.	Klasyfikacja kategorii interwencji funduszy strukturalnych		
	a	Temat priorytetowy	61 - Zintegrowane projekty na rzecz rewitalizacji obszarów miejskich i wiejskich 78 - Infrastruktura mieszkaniowa
	b	Temat priorytetowy (dla interwencji cross-financing)	Nie dotyczy
	c	Forma finansowania	01 - Pomoc bezzwrotna
	d	Typ obszar-	01- Obszar miejski
	e	Działalność gospodarcza	22
f	Lokalizacja	NUTS 2 PL 61	
16.	Lista wydatków kwalifikowalnych w ramach działania (jeśli dotyczy)	Zgodnie z załącznikiem nr....	

17.	Zakres stosowania cross-financingu		W działaniu 7.2 przewiduje się stosowanie instrumentu elastyczności, pod warunkiem, że działania objęte zakresem pomocy z innego funduszu są konieczne do odpowiedniej realizacji operacji i są bezpośrednio z nią powiązane.
18.	Beneficjenci		
	a	Typ beneficjentów	<ol style="list-style-type: none"> 1. Jednostki samorządu terytorialnego lub jednostki organizacyjne wykonujące zadania jednostek samorządu terytorialnego. 2. Związki, porozumienia i stowarzyszenia jednostek samorządu terytorialne. 3. Administracja rządowa. 4. Szkoły wyższe. 5. Instytucje kultury. 6. Osoby prawne i fizyczne będące organami prowadzącymi szkoły i placówki 7. Zakłady opieki zdrowotnej działające w publicznym systemie zdrowia. 8. Podmioty wybrane w trybie przepisów Ustawy Prawo Zamówień Publicznych, wykonujące usługi publiczne w obszarze objętym wsparciem w ramach działania na podstawie odrębnej, obowiązującej umowy, zawartej z jednostką samorządu terytorialnego (również na zasadach partnerstwa publiczno-prywatnego). 9. Pozostałe podmioty zaliczane do sektora finansów publicznych posiadające osobowość prawną. 10. Organizacje pozarządowe, stowarzyszenia, fundacje, prowadzące statutową działalność non profit w obszarze objętym wsparciem w ramach działania zajmujące się walką z bezdomnością, mieszkaniami chronionymi; 11. Kościoły i związki wyznaniowe oraz osoby prawne kościołów i związków wyznaniowych (jeśli będą tworzyć placówki dla bezdomnych i mieszkania chronione).
	b	Grupy docelowe (osoby, instytucje, grupy społeczne bezpośrednio korzystające z pomocy) (jeśli dotyczy)	Nie dotyczy
19.	Tryb przeprowadzania naboru i oceny operacji/projektów		
	a	Tryb przeprowadzania naboru wniosków o dofinansowanie	Tryb przeprowadzania naboru wniosków o dofinansowanie został zawarty w rozdziale 1.5 Uszczegółowienia. W ramach działania stosowane będzie tryb konkursowy i tryb indywidualny
	b	Tryb oceny wniosków o dofinansowanie	Decyzję o dofinansowaniu projektu podejmuje Zarząd Województwa Kujawsko-Pomorskiego. Umowę o dofinansowanie projektu podpisuje dwóch członków Zarządu Województwa Kujawsko-Pomorskiego.
Część finansowa			
20.	Alokacja finansowa na działanie ogółem		23 495 388 euro

21.	Wkład ze środków unijnych na działanie	19 020 076 euro
22.	Wkład ze środków publicznych krajowych na działanie	3 356 484 euro
23.	Przewidywana wielkość środków prywatnych na działanie	1 118 828 euro
24.	Maksymalny udział środków UE w wydatkach kwalifikowanych na poziomie projektu (%)	Zgodnie z decyzją IZ do 65% 50% - w przypadku wystąpienia pomocy publicznej
25.	Minimalny wkład własny beneficjenta (%) (jeśli dotyczy)	35 %
26.	Pomoc publiczna (jeśli dotyczy)	Rozporządzenie Ministra Rozwoju Regionalnego z dnia 2007 r. w sprawie udzielania pomocy na rewitalizację w ramach regionalnych programów operacyjnych
27.	Dzień rozpoczęcia kwalifikowalności wydatków	- 1 stycznia 2007 r. dla projektów, których nie dotyczy pomoc publiczna - dzień przyznania dofinansowania przez IZ – dla projektów objętych pomocą.
28.	Minimalna / maksymalna wartość projektu (jeśli dotyczy)	Nie dotyczy
29.	Minimalna / maksymalna kwota wsparcia (jeśli dotyczy)	Nie dotyczy
30.	Forma płatności	Refundacja Zaliczka
31.	Wysokość udziału cross-finansingu (%)	10%

Wskaźniki

Nazwa wskaźnika	Jednostka miary	Wartość w roku bazowym	Zakładana wartość w roku docelowym 2013	Źródło danych
Wskaźniki produktu				
Powierzchnia rewitalizowanych obszarów				
Liczba zbudowanych/przebudowanych/doposażonych obiektów				
Wskaźniki rezultatu				

Załącznik do osi VII Szczegółowego Opisu Osi Priorytetowych RPO

Lp.	Liczba mieszkańców	Miasta powyżej 5 tys. mieszkańców	Alokacja dla poszczególnych LPR w euro	Maksymalny udział środków RPO na poziomie projektu
1.	5 000 -10 000	Więcbork	362 739	85%
2.		Radziejów	358 772	
3.		Pakość	359 268	
4.		Strzelno	374 829	
5.		Nowe	386 732	
6.		Gniewkowo	449 596	
7.		Barcin	484 624	
8.		Janikowo	566 087	
9.		Sępólno Krajeńskie	574 766	
10.		Szubin	578 300	
11.		Kruszwica	577 990	
12.	10 000 – 15 000	Koronowo	633 308	85%
13.		Ciechocinek	637 693	
14.		Aleksandrów Kujawski	721 885	
15.		Mogilno	720 716	
16.		Golub-Dobrzyń	754 041	
17.		Wąbrzeźno	809 701	
18.		Żnin	814 671	
19.		Lipno	870 214	
20.	15 000 – 20 000	Solec Kujawski	840 571	80%
21.		Chełmża	849 580	
22.		Rypin	918 979	
23.		Nakło nad Notecią	1 079 297	
24.	Powyżej 20 000	Tuchola	813 673	75%
25.		Chełmno	1 188 183	
26.		Świecie	1 494 367	
27.		Brodnica	1 604 959	
28.	Miasta subregionalne	Inowrocław	4 702 904	70%
29.		Grudziądz	6 073 404	
30.		Włocławek	7 298 073	
31.	Aglomeracja bydgosko-toruńska	Toruń	10 409 403	65%
32.		Bydgoszcz	18 260 944	
		RAZEM	66 570 267	

3) Indykatorywna tabela finansowa zobowiązań dla osi priorytetowej

Indykatorywna tabela finansowa zobowiązań dla osi priorytetowej i działań z przyporządkowaniem kategorii interwencji funduszy strukturalnych, oraz oznaczonymi działaniami podlegającymi zasadom cross-financing

(w euro)

Osie priorytetowe	Ogółem	Środki publiczne (UE + krajowe)	Wkład Wspólnotowy (85%)				Krajowy wkład publiczny (15%)				cross - financing (%)	Prywatne	Pożyczki i EBI	kategorie interwencji	
			Ogółem	w tym			Ogółem	Budżet państwa	Budżet jednostek samorządu terytorialnego	inne ogółem				SL	Inne
				EFRR	ESF	FS									
			1=2+13	2=3+7	3=4+5+6	4	5	6	7=8+9+10	8=9+10				9	10
Oś priorytetowa VII	105 729 248	100 694 522	85 590 344	85 590 344			15 104 178	3 020 836	8 055 562	4 027 781		5 034 726			
2007	14 821 845	14 116 043	11 998 636	11 998 636			2 117 406	423 481	1 129 283	564 642		705 802			
2008	15 168 922	14 446 593	12 279 604	12 279 604			2 166 989	433 398	1 155 727	577 864		722 330			
2009	15 513 727	14 774 978	12 558 731	12 558 731			2 216 247	443 249	1 181 998	590 999		738 749			
2010	15 311 340	14 582 228	12 394 894	12 394 894			2 187 334	437 467	1 166 578	583 289		729 111			
2011	15 025 437	14 309 940	12 163 449	12 163 449			2 146 491	429 298	1 144 795	572 398		715 497			
2012	14 748 638	14 046 322	11 939 374	11 939 374			2 106 948	421 390	1 123 706	561 853		702 316			
2013	15 139 339	14 418 418	12 255 656	12 255 656			2 162 763	432 553	1 153 473	576 737		720 921			
2007-2013	105 729 248	100 694 522	85 590 344	85 590 344			15 104 178	3 020 836	8 055 562	4 027 781		5 034 726			
Działanie7.1.	82 233 860	78 317 962	66 570 267	66 570 267			11 747 694	2 349 539	6 265 437	3 132 718		3 915 898			61,78
2007	11 528 102	10 979 144	9 332 273	9 332 273			1 646 872	329 374	878 332	439 166		548 957			
2008	11 798 051	11 236 239	9 550 803	9 550 803			1 685 436	337 087	898 899	449 450		561 812			
2009	12 066 232	11 491 649	9 767 902	9 767 902			1 723 747	344 749	919 332	459 666		574 582			
2010	11 908 820	11 341 733	9 640 473	9 640 473			1 701 260	340 252	907 339	453 669		567 087			
2011	11 686 451	11 129 953	9 460 460	9 460 460			1 669 493	333 899	890 396	445 198		556 498			
2012	11 471 163	10 924 917	9 286 180	9 286 180			1 638 738	327 748	873 993	436 997		546 246			
2013	11 775 042	11 214 325	9 532 177	9 532 177			1 682 149	336 430	897 146	448 573		560 716			
2007-2013	82 233 860	78 317 962	66 570 267	66 570 267			11 747 694	2 349 539	6 265 437	3 132 718		3 915 898			
Działanie7.2.	23 495 388	22 376 560	19 020 076	19 020 076			3 356 484	671 297	1 790 125	895 062		1 118 828			61

2007	3 293 743	3 136 898	2 666 364	2 666 364			470 535	94 107	250 952	125 476		156 845			
2008	3 370 872	3 210 354	2 728 801	2 728 801			481 553	96 311	256 828	128 414		160 518			
2009	3 447 495	3 283 328	2 790 829	2 790 829			492 499	98 500	262 666	131 333		164 166			
2010	3 402 520	3 240 495	2 754 421	2 754 421			486 074	97 215	259 240	129 620		162 025			
2011	3 338 986	3 179 987	2 702 989	2 702 989			476 998	95 400	254 399	127 199		158 999			
2012	3 277 475	3 121 405	2 653 194	2 653 194			468 211	93 642	249 712	124 856		156 070			
2013	3 364 298	3 204 093	2 723 479	2 723 479			480 614	96 123	256 327	128 164		160 205			
2007-2013	23 495 388	22 376 560	19 020 076	19 020 076			3 356 484	671 297	1 790 125	895 062		1 118 828			
Koszty ogółem	105 729 248	100 694 522	85 590 344	85 590 344			15 104 178	3 020 836	8 055 562	4 027 781		5 034 726			
2007	14 821 845	14 116 043	11 998 636	11 998 636			2 117 406	423 481	1 129 283	564 642		705 802			
2008	15 168 922	14 446 593	12 279 604	12 279 604			2 166 989	433 398	1 155 727	577 864		722 330			
2009	15 513 727	14 774 978	12 558 731	12 558 731			2 216 247	443 249	1 181 998	590 999		738 749			
2010	15 311 340	14 582 228	12 394 894	12 394 894			2 187 334	437 467	1 166 578	583 289		729 111			
2011	15 025 437	14 309 940	12 163 449	12 163 449			2 146 491	429 298	1 144 795	572 398		715 497			
2012	14 748 638	14 046 322	11 939 374	11 939 374			2 106 948	421 390	1 123 706	561 853		702 316			
2013	15 139 339	14 418 418	12 255 656	12 255 656			2 162 763	432 553	1 153 473	576 737		720 921			
2007-2013	105 729 248	100 694 522	85 590 344	85 590 344			15 104 178	3 020 836	8 055 562	4 027 781		5 034 726			

Różnica pomiędzy kwotą dotyczącą działania a sumą kwot w wierszach odnoszących się do poszczególnych lat wynika z zastosowania formuł (exel) i zaokrąglenia.

4) Poziom wydatków pochodzących z funduszy strukturalnych przeznaczonych na realizację Strategii Lizbońskiej

W ramach osi priorytetowej VII nie przewidziano środków na realizację Strategii Lizbońskiej.

2.8. Oś priorytetowa 8. Pomoc techniczna

Dz.8.1 Wsparcie procesu zarządzania i wdrażania RPO

Dz.8.2 Działania informacyjne i promocyjne

1) Skrócony opis osi priorytetu

Cel osi priorytetowej:

Celem głównym priorytetu Pomoc techniczna jest zapewnienie efektywnego systemu zarządzania i wdrażania Regionalnym Programem Operacyjnym Województwa Kujawsko-Pomorskiego na lata 2007-2013.

Opis i uzasadnienie osi priorytetowej

Sprawne, efektywne i prawidłowe wydatkowanie środków Europejskiego Funduszu Rozwoju Regionalnego w ramach RPO wymaga zorganizowania odpowiedniego systemu wdrażania i wzmocnienia potencjału administracyjnego wszystkich instytucji zaangażowanych w ten proces, od momentu naboru i oceny wniosków, poprzez zarządzanie finansowe, kontrolę, monitoring i ewaluację.

Kluczowe znaczenie w tym procesie ma przygotowanie odpowiedniej kadry wysokowykwalifikowanych i wyspecjalizowanych pracowników, znających procedury wdrażania środków strukturalnych i właściwie wykonujących powierzone im funkcje. Niezbędne jest więc wsparcie w zakresie zatrudnienia pracowników do obsługi Programu, ciągłego podnoszenia ich kwalifikacji i umiejętności oraz zapewnienia im odpowiedniego standardu pracy i wyposażenia w sprzęt.

Stałe podnoszenie kwalifikacji pracowników, stworzenie im możliwości rozwoju zawodowego oraz zapewnienie wysokiej jakości środowiska pracy nie tylko przyczyni się do usprawnienia systemu zarządzania RPO, ale również do ograniczenia rotacji wyspecjalizowanej kadry zaangażowanej we wdrażanie RPO.

Jednym z kluczowych etapów w procesie zarządzania RPO jest m.in. nabór i ocena projektów. Jego prawidłowe przeprowadzenie będzie miało decydujący wpływ na efektywność całego Programu i osiągnięcie założonych celów. Konieczne jest więc wsparcie i odpowiednia organizacja tego procesu, w tym także obsługa ekspertów biorących udział w ocenie projektów.

Prawidłowe zarządzanie RPO wiąże się również z zapewnieniem systemu ciągłego monitorowania realizacji Programu oraz poszczególnych Osi Priorytetowych, analizowaniem postępów ich realizacji, a także badaniem oddziaływania zaangażowanych środków (wpływu EFRR na strukturę społeczno-gospodarczą województwa) oraz oceną stopnia realizacji przyjętych w RPO celów.

Sprawne i efektywne wykorzystanie środków w ramach RPO uwarunkowane jest w dużej mierze rozpowszechnianiem informacji o możliwościach uzyskania wsparcia wśród potencjalnych beneficjentów oraz informowaniem opinii publicznej województwa o interwencji środków UE na terenie regionu. Nie tylko wpłynie to na przygotowanie dobrej jakości projektów, realizujących założone cele RPO, ale przede wszystkim przyczyni się do propagowania idei integracji europejskiej wśród mieszkańców województwa. Przewiduje się również doradztwo dla wnioskodawców w zakresie przygotowywania projektów do współfinansowania w ramach RPO, w tym dla potencjalnych beneficjentów, względem

których prowadzone działania monitorujące stwierdzą brak aktywności w zakresie ubiegania się o środki w ramach RPO.

Ważnym elementem dla efektywnego wykorzystania środków RPO będą działania informacyjne i promocyjne, w tym działania skierowane na podniesienie poziomu wiedzy na temat zamówień publicznych, ustawodawstwa dotyczącego pomocy publicznej oraz przygotowywania i realizacji projektów zgodnie z art. 55 Rozporządzenia Rady nr 1083/2006.

W ramach VIII osi priorytetowej przewiduje się finansowanie zadań związanych z zamknięciem Zintegrowanego Programu Operacyjnego Rozwoju Regionalnego.

2) Szczegółowy opis działań

Działanie 8.1 Wsparcie procesu zarządzania i wdrażania RPO

1.	Nazwa programu operacyjnego	Regionalny Program Operacyjny Województwa Kujawsko-Pomorskiego na lata 2007-2013
2	Numer i nazwa osi priorytetowej	8. Pomoc techniczna
3	Nazwa Funduszu finansującego priorytet	Europejski Fundusz Rozwoju Regionalnego
4.	Institucja Zarządzająca	Zarząd Województwa Kujawsko-Pomorskiego poprzez Departament Polityki Regionalnej Urzędu Marszałkowskiego
5.	Institucja Pośrednicząca (jeśli dotyczy)	Nie wystąpi
6.	Institucja Wdrażająca (Institucja Pośrednicząca II stopnia) (jeśli dotyczy)	Nie wystąpi
7	Institucja Certyfikująca	Ministerstwo Rozwoju Regionalnego, Departament Instytucji Certyfikującej
8	Institucja pośrednicząca w certyfikacji (jeśli dotyczy)	Wojewoda Kujawsko-Pomorski
9	Institucja odpowiedzialna za otrzymywanie płatności dokonywanych przez KE	Ministerstwo Finansów
10	Institucja odpowiedzialna za dokonywanie płatności na rzecz beneficjentów (jeśli dotyczy)	Zarząd Województwa Kujawsko-Pomorskiego poprzez Departament Finansów
11	Numer i nazwa działania	8.1 Wsparcie procesu zarządzania i wdrażania RPO
12	Cel i uzasadnienie działania	<p><u>Cel działania:</u> - Efektywne i sprawne wykorzystanie środków Europejskiego Funduszu Rozwoju Regionalnego w ramach RPO</p> <p><u>Uzasadnienie:</u> Działanie ukierunkowane jest na realizację przedsięwzięć zapewniających wysoki potencjał administracyjny Instytucji Zarządzającej zaangażowanej w proces zarządzania i wdrażania RPO. Finansowane będzie przede wszystkim zatrudnienie pracowników oraz ciągłe podnoszenie poziomu ich kwalifikacji i umiejętności zawodowych (szkolenia, studia podyplomowe, staże, kursy językowe, studia 3-go stopnia, itp.), a także zapewnienie odpowiedniego standardu środowiska ich pracy (powierzchnie biurowe, niezbędne wyposażenie i sprzęt).</p>

		<p>Realizowane będą także przedsięwzięcia związane z organizacją i funkcjonowaniem sprawnego systemu naboru, oceny i selekcji projektów (np. koszty ekspertów uczestniczących w procesie wyboru projektów, szkolenia ekspertów i innych osób zaangażowanych w proces selekcji projektów) oraz pozostałych elementów systemu zarządzania RPO, w tym m.in. kontrola RPO (systemowa, kontrola na miejscu, itp.), obsługa finansowa Programu i monitoring jego realizacji (w tym obsługa prac Komitetu Monitorującego RPO).</p> <p>Przewidziane jest również podjęcie działań zmierzających do opracowania dokumentów programowych na potrzeby kolejnego okresu programowania.</p>
13	Komplementarność z innymi działaniami i priorytetami	<p><u>Komplementarność z innymi programami operacyjnymi w ramach Polityki Spójności 2007-2013</u></p> <p>Z Programem Operacyjnym Pomoc Techniczna – Priorytetem 1 „Wsparcie zasobów ludzkich”, 2 „Wsparcie informatyczne realizacji NSRO”, 3 „Wsparcie realizacji operacji funduszy strukturalnych”, 4 „Komunikacja i promocja”</p>
14	Przykładowe rodzaje projektów	<ol style="list-style-type: none"> 1. Zatrudnienie pracowników bezpośrednio zaangażowanych w proces zarządzania i wdrażania, promocji i informacji RPO; 2. Zapewnienie odpowiedniego standardu powierzchni biurowych, wynajem, remont i adaptacja pomieszczeń biurowych. 3. Wyposażenie w niezbędny sprzęt komputerowy i biurowy (np. zestawy komputerowe, projektory multimedialne, skanery, serwery, kopiarki, telefony, itp.) i inny niezbędny sprzęt do przeprowadzenia prawidłowego procesu wdrażania i zarządzania RPO; 4. Organizacja i obsługa prac Komitetu Monitorującego RPO (w tym szkolenia dla członków KM); 5. Obsługa procesu naboru i selekcji projektów (np. koszty ekspertów uczestniczących w procesie wyboru projektów, szkolenia ekspertów i innych osób zewnętrznych zaangażowanych w proces selekcji projektów); 6. Wdrożenie elektronicznego systemu wymiany informacji z Komisją Europejską; 7. Podnoszenie kwalifikacji pracowników zaangażowanych w proces wdrażania RPO (szkolenia, studia podyplomowe, staże, kursy językowe, studia 3-go stopnia, itp.); 8. Koszty przeprowadzenia kontroli RPO (kontrola pogłębiona, kontrola na miejscu, itp.), w tym koszty zakupu lub leasingu pojazdów służbowych przeznaczonych do celów kontroli; 9. Monitoring realizacji RPO (niezbędne oprogramowanie, zbieranie danych na potrzeby wdrażania i monitorowania pomocy), w tym

		koszty zakupu lub leasingu pojazdów służbowych przeznaczonych do celów monitorowania; 10. Przygotowanie Programu Operacyjnego na potrzeby kolejnego okresu programowania UE (w tym także przygotowanie oceny <i>ex-ante</i> , prognozy oddziaływania na środowisko, ekspertyzy, studia, zadania związane z zamknięciem pomocy w ramach ZPORR.	
15	Klasyfikacja kategorii interwencji funduszy strukturalnych		
	a	Temat priorytetowy	85 - Przygotowanie, realizacja, monitorowanie i kontrola
	b	Temat priorytetowy (dla interwencji cross-financing)	Nie dotyczy
	c	Forma finansowania	01 - Pomoc bezzwrotna
	d	Typ obszaru	00 – Nie dotyczy
	e	Działalność gospodarcza	17
f	Lokalizacja	NUTS 2 PL 61	
16	Lista wydatków kwalifikowalnych w ramach działania (jeśli dotyczy)	Zgodnie z załącznikiem...	
17	Zakres stosowania cross-financingu	Nie dotyczy	
18	Beneficjenci		
	a	Typ beneficjentów	Zarząd Województwa Kujawsko-Pomorskiego –
b	Grupy docelowe (osoby, instytucje, grupy społeczne bezpośrednio korzystające z pomocy) (jeśli dotyczy)	Nie dotyczy	
19	Tryb przeprowadzania naboru i oceny operacji/projektów		
	a	Tryb przeprowadzania naboru wniosków o dofinansowanie	Tryb przeprowadzania naboru wniosków o dofinansowanie został zawarty w rozdziale 1.5 Uszczegółowienia. W ramach działania stosowany będzie konkurs otwarty.
	b	Tryb oceny wniosków o dofinansowanie	Decyzję o dofinansowaniu projektu podejmuje Zarząd Województwa Kujawsko-Pomorskiego w formie uchwały.
Część finansowa			
20	Alokacja finansowa na działanie ogółem	24 614 216 euro	
21	Wkład ze środków unijnych na działanie	20 922 084 euro	
22	Wkład ze środków publicznych krajowych na działanie	3 692 132 euro	
23	Przewidywana wielkość środków prywatnych na działanie	0	
24	Maksymalny udział środków UE w wydatkach kwalifikowanych na poziomie projektu (%)	85 %	
25	Minimalny wkład własny beneficjenta (%) (jeśli dotyczy)	15 %	
26	Pomoc publiczna (jeśli dotyczy)	Nie dotyczy	
27	Dzień rozpoczęcia kwalifikowalności wydatków	1 stycznia 2007 r.	
28	Minimalna / maksymalna wartość projektu (jeśli dotyczy)	Nie dotyczy	
29	Minimalna / maksymalna kwota wsparcia (jeśli dotyczy)	Nie dotyczy	

30	Forma płatności	Zaliczki Refundacje
31	Wysokość udziału cross-finansingu (%)	Nie dotyczy

Wskaźniki

Nazwa wskaźnika	Jednostka miary	Wartość w roku bazowym	Zakładana wartość w roku docelowym 2013	Źródło danych
<i>Wskaźniki produktu</i>				
Liczba utworzonych miejsc pracy	szt.	0	110	IZ
Liczba przeprowadzonych szkoleń, warsztatów, treningów, wizyt studyjnych	szt.	0	140	
Liczba zakupionych zestawów komputerowych	szt.	0	110	
<i>Wskaźniki rezultatu</i>				
Liczba przeszkolonych osób	osoby	0	14 000	IZ

Działanie 8.2 Działania informacyjne i promocyjne

1.	Nazwa programu operacyjnego	egionalny Program Operacyjny Województwa Kujawsko-Pomorskiego na lata 2007-2013
2	Numer i nazwa osi priorytetowej	8. Pomoc techniczna
3	Nazwa Funduszu finansującego priorytet	Europejski Fundusz Rozwoju Regionalnego
4.	Institucja Zarządzająca	Zarząd Województwa Kujawsko-Pomorskiego poprzez Departament Polityki Regionalnej Urzędu Marszałkowskiego
5.	Institucja Pośrednicząca (jeśli dotyczy)	Nie wystąpi
6.	Institucja Wdrażająca (Institucja Pośrednicząca II stopnia) (jeśli dotyczy)	Nie wystąpi
7	Institucja Certyfikująca	Ministerstwo Rozwoju Regionalnego, Departament Instytucji Certyfikującej
8	Institucja pośrednicząca w certyfikacji (jeśli dotyczy)	Wojewoda Kujawsko-Pomorski
9	Institucja odpowiedzialna za otrzymywanie płatności dokonywanych przez KE	Ministerstwo Finansów
10	Institucja odpowiedzialna za dokonywanie płatności na rzecz beneficjentów (jeśli dotyczy)	Zarząd Województwa Kujawsko-Pomorskiego poprzez Departament Finansów
11	Numer i nazwa działania	8.2 Działania informacyjne i promocyjne

<p>12</p> <p>Cel i uzasadnienie działania</p>		<p><u>Cel działania:</u></p> <p>- Wsparcie w zakresie informacji i promocji koncentruje się na zorganizowaniu i wdrożeniu sprawnego systemu rozpowszechniania informacji o możliwościach uzyskania dofinansowania ze środków EFRR w ramach RPO, a także zapewnieniu informowania społeczności regionu o zaangażowaniu środków EFRR w województwie.</p> <p><u>Uzasadnienie:</u></p> <p>W ramach działania finansowane będą głównie przedsięwzięcia związane z przygotowaniem i administrowaniem stronami internetowymi poświęconymi tematyce RPO i funduszy strukturalnych, kampanie promocyjne ukierunkowane na społeczność regionu, informujące o zaangażowaniu środków pomocowych UE w rozwój województwa i promujące przez to ideę integracji europejskiej (kampanie medialne, imprezy promocyjne, konkursy, współpraca z mediami).</p> <p>W zakres realizowanych projektów wejdą również przedsięwzięcia związane z ewaluacją <i>on-going</i> i <i>ex-post</i>, badania, analizy i ekspertyzy z zakresu wdrażania i zarządzania Programem, a także badania ewaluacyjne działań promocyjnych i informacyjnych oraz ekspertyzy, studia i analizy związane z tą tematyką.</p>
<p>13</p>	<p>Komplementarność z innymi działaniami i priorytetami</p>	<p><u>Komplementarność z innymi programami operacyjnymi w ramach Polityki Spójności 2007-2013</u></p> <p>Z Programem Operacyjnym Pomoc Techniczna – Priorytetem 1 „Wsparcie zasobów ludzkich”, 2 „Wsparcie informatyczne realizacji NSRO”, 3 „Wsparcie realizacji operacji funduszy strukturalnych”, 4 „Komunikacja i promocja”</p>
<p>14</p>	<p>Przykładowe rodzaje projektów</p>	<ol style="list-style-type: none"> 1. Akcje informacyjne na temat możliwości uzyskania dofinansowania ze środków EFRR w ramach RPO (seminaria, konferencje, spotkania informacyjne, szkolenia, itp.); 2. Ogłoszenia prasowe; 3. Przygotowanie i rozpowszechnianie materiałów promocyjnych (dokument RPO, wytyczne dla beneficjentów, podręczniki procedur, materiały informacyjno-promocyjne, „gadżety” promocyjne, itp.); 4. Stworzenie systemu wizualizacji i logo RPO; 5. Publikacja biuletynów informacyjnych poświęconych wdrażaniu RPO w województwie; 6. Kampanie promocyjne na temat zaangażowania środków EFRR w województwie skierowane do społeczności regionu (kampanie medialne, imprezy promocyjne, konkursy, itp.); 7. Współpraca z mediami w zakresie promowania i informowania o interwencji Funduszy Strukturalnych w województwie (np. audycje radiowe i telewizyjne, artykuły sponsorowane); wkładki prasowe, konferencje prasowe, szkolenie dziennikarzy w zakresie tematyki Funduszy Strukturalnych i RPO); 8. Stworzenie, wyposażenie i utrzymanie punktów kontaktowych zlokalizowanych na terenie

		<p>województwa.</p> <p>9. Przygotowanie i administrowanie stronami internetowymi poświęconymi tematyce RPO i Funduszy Strukturalnych.</p> <p>10. Przeprowadzenie procesu ewaluacji <i>on-going</i> i <i>ex-post</i> dla RPO.</p> <p>11. Ekspertyzy, studia, badania, analizy związane z wdrażaniem i zarządzaniem RPO.</p>	
15	Klasyfikacja kategorii interwencji funduszy strukturalnych		
	a	Temat priorytetowy	86 - Ocena, ekspertyzy, informacja i komunikacja
	b	Temat priorytetowy (dla interwencji cross-financing)	Nie dotyczy
	c	Forma finansowania	01 - Pomoc bezzwrotna
	d	Typ obszaru	00 - Nie dotyczy
	e	Działalność gospodarcza	17
	f	Lokalizacja	NUTS 2 PL 61
16	Lista wydatków kwalifikowalnych w ramach działania (jeśli dotyczy)		Zgodnie z załącznikiem.....
17	Zakres stosowania cross-financingu		Nie dotyczy
18	Beneficjenci		
	a	Typ beneficjentów	Zarząd Województwa Kujawsko-Pomorskiego –
	b	Grupy docelowe (osoby, instytucje, grupy społeczne bezpośrednio korzystające z pomocy) (jeśli dotyczy)	Nie dotyczy
19	Tryb przeprowadzania naboru i oceny operacji/projektów		
	a	Tryb przeprowadzania naboru wniosków o dofinansowanie	Tryb przeprowadzania naboru wniosków o dofinansowanie został zawarty w rozdziale 1.5 Uszczegółowienia. W ramach działania stosowany będzie konkurs otwarty.
	b	Tryb oceny wniosków o dofinansowanie	Decyzję o dofinansowaniu projektu podejmuje Zarząd Województwa Kujawsko-Pomorskiego w formie uchwały.
Część finansowa			
20	Alokacja finansowa na działanie ogółem		8 950 625 euro
21	Wkład ze środków unijnych na działanie		7 608 031euro
22	Wkład ze środków publicznych krajowych na działanie		1 342 594 euro
23	Przewidywana wielkość środków prywatnych na działanie		0
24	Maksymalny udział środków UE w wydatkach kwalifikowanych na poziomie projektu (%)		85 %
25	Minimalny wkład własny beneficjenta (%) (jeśli dotyczy)		15 %
26	Pomoc publiczna (jeśli dotyczy)		Nie dotyczy
27	Dzień rozpoczęcia kwalifikowalności wydatków		1 stycznia 2007 r.
28	Minimalna / maksymalna wartość projektu (jeśli dotyczy)		Nie dotyczy
29	Minimalna / maksymalna kwota wsparcia (jeśli dotyczy)		Nie dotyczy
30	Forma płatności		Zaliczki

		Refundacje
31	Wysokość udziału cross-financingu (%)	Nie dotyczy

Wskaźniki

Nazwa wskaźnika	Jednostka miary	Wartość w roku bazowym	Zakładana wartość w roku docelowym 2013	Źródło danych
<i>Wskaźniki produktu</i>				
Liczba ocen, ekspertyz, analiz, studiów, opracowań i koncepcji wykonanych przez ewaluatorów zewnętrznych	szt.	0	12	IZ
Liczba zorganizowanych konferencji, spotkań, seminariów	szt.	0	20	

3) Indykatorywna tabela finansowa zobowiązań dla osi priorytetowej

Indykatorywna tabela finansowa zobowiązań dla osi priorytetowej i działań z przyporządkowaniem kategorii interwencji funduszy strukturalnych, oraz oznaczonymi działaniami podlegającymi zasadom cross-financing

(w euro)

Osie priorytetowe	Ogółem	Środki publiczne (UE + krajowe)	Wkład Wspólnotowy (85%)				Krajowy wkład publiczny (15%)				cross - financing (%)	Prywatne	Pożyczki i EBI	kategorie interwencji	
			Ogółem	w tym			Ogółem	Budżet państwa	Budżet jednostek samorządu terytorialnego	inne ogółem				SL	Inne
				EFRR	ESF	FS									
			1=2+13	2=3+7	3=4+5+6	4	5	6	7=8+9+10	8=9+10				9	10
Oś priorytetowa VIII	33 564 841	33 564 841	28 530 115	28 530 115			5 034 726	0	5 034 726	0		0			
2007	4 705 348	4 705 348	3 999 545	3 999 545			705 802	0	705 802	0		0			
2008	4 815 531	4 815 531	4 093 201	4 093 201			722 330	0	722 330	0		0			
2009	4 924 993	4 924 993	4 186 244	4 186 244			738 749	0	738 749	0		0			
2010	4 860 743	4 860 743	4 131 631	4 131 631			729 111	0	729 111	0		0			
2011	4 769 980	4 769 980	4 054 483	4 054 483			715 497	0	715 497	0		0			
2012	4 682 107	4 682 107	3 979 791	3 979 791			702 316	0	702 316	0		0			
2013	4 806 139	4 806 139	4 085 219	4 085 219			720 921	0	720 921	0		0			
2007-2013	33 564 841	33 564 841	28 530 115	28 530 115			5 034 726	0	5 034 726	0		0			
działanie 8.1.	24 614 216	24 614 216	20 922 084	20 922 084			3 692 132	0	3 692 132	0		0			85,86
2007	3 450 588	3 450 588	2 933 000	2 933 000			517 588	0	517 588	0		0			
2008	3 531 389	3 531 389	3 001 681	3 001 681			529 708	0	529 708	0		0			
2009	3 611 661	3 611 661	3 069 912	3 069 912			541 749	0	541 749	0		0			
2010	3 564 545	3 564 545	3 029 863	3 029 863			534 682	0	534 682	0		0			
2011	3 497 985	3 497 985	2 973 288	2 973 288			524 698	0	524 698	0		0			
2012	3 433 545	3 433 545	2 918 514	2 918 514			515 032	0	515 032	0		0			
2013	3 524 502	3 524 502	2 995 827	2 995 827			528 675	0	528 675	0		0			
2007-2013	24 614 216	24 614 216	20 922 084	20 922 084			3 692 132	0	3 692 132	0		0			
Działanie 8.2.	8 950 625	8 950 625	7 608 031	7 608 031			1 342 594	0	1 342 594	0		0			85,86
2007	1 254 759	1 254 759	1 066 545	1 066 545			188 214	0	188 214	0		0			
2008	1 284 142	1 284 142	1 091 520	1 091 520			192 621	0	192 621	0		0			

2009	1 313 331	1 313 331	1 116 332	1 116 332			197 000	0	197 000	0		0		
2010	1 296 198	1 296 198	1 101 768	1 101 768			194 430	0	194 430	0		0		
2011	1 271 995	1 271 995	1 081 195	1 081 195			190 799	0	190 799	0		0		
2012	1 248 562	1 248 562	1 061 278	1 061 278			187 284	0	187 284	0		0		
2013	1 281 637	1 281 637	1 089 392	1 089 392			192 246	0	192 246	0		0		
2007-2013	8 950 625	8 950 625	7 608 031	7 608 031			1 342 594	0	1 342 594	0		0		
Koszty ogółem	33 564 841	33 564 841	28 530 115	28 530 115			5 034 726	0	5 034 726	0		0		
2007	4 705 348	4 705 348	3 999 545	3 999 545			705 802	0	705 802	0		0		
2008	4 815 531	4 815 531	4 093 201	4 093 201			722 330	0	722 330	0		0		
2009	4 924 993	4 924 993	4 186 244	4 186 244			738 749	0	738 749	0		0		
2010	4 860 743	4 860 743	4 131 631	4 131 631			729 111	0	729 111	0		0		
2011	4 769 980	4 769 980	4 054 483	4 054 483			715 497	0	715 497	0		0		
2012	4 682 107	4 682 107	3 979 791	3 979 791			702 316	0	702 316	0		0		
2013	4 806 139	4 806 139	4 085 219	4 085 219			720 921	0	720 921	0		0		
2007-2013	33 564 841	33 564 841	28 530 115	28 530 115			5 034 726	0	5 034 726	0		0		

Różnica pomiędzy kwotą dotyczącą działania a sumą kwot w wierszach odnoszących się do poszczególnych lat wynika z zastosowania formuł (exel) i zaokrągleń.

4) Poziom wydatków pochodzących z funduszy strukturalnych przeznaczonych na realizację Strategii Lizbońskiej

W ramach osi priorytetowej VIII nie przewidziano środków na realizację Strategii Lizbońskiej.

Spis skrótów

B+RT	Badania i Rozwój Technologiczny
B-TOM	Bydgosko-Toruński Obszar Metropolitalny
Dz.U.	Dziennik Ustaw
Dz.U. WE	Dziennik Urzędowy Wspólnot Europejskich
EBI	Europejski Bank Inwestycyjny
EFI	Europejski Fundusz Inwestycyjny
EFRR	Europejski Fundusz Rozwoju Regionalnego
EFRROW	Europejski Fundusz Rolny na rzecz Rozwoju Obszarów Wiejskich
EFS	Europejski Fundusz Społeczny
EKD	Europejska Klasyfikacja Działalności
EQUAL	<u>Inicjatywa Wspólnotowa</u> UE, dotycząca zwalczania przejawów dyskryminacji i nierówności na rynku pracy oraz integracja społeczna i zawodowa imigrantów
FAPA	Fundacja Programów Pomocy dla Rolnictwa
FS	Fundusz Spójności
GUS	Główny Urząd Statystyczny
ICT	Technologie informacyjno-komunikacyjne
IKONKA	Program polegający na uruchamianiu punktów powszechnego dostępu do Internetu
INTERREG III	<u>Inicjatywa Wspólnotowa</u> UE, dotycząca wzmacniania współpracy transgranicznej, międzyregionalnej i międzynarodowej
IP	Instytucja Płatnicza
ISPA	Przedakcesyjny Instrument Polityki Strukturalnej (ang. <i>Instrument for Structural Policies for Pre-Accession</i>)
IW	Instytucja Wdrażająca
IZ	Instytucja Zarządzająca
JASPERS	Inicjatywa Finansowa EBI i KE w latach 2007-2013
JEREMIE	Inicjatywa Finansowa EBI i KE w latach 2007-2013
JESSICA	Inicjatywa Finansowa EBI i KE w latach 2007-2013
JST	Jednostki samorządu terytorialnego
KE	Komisja Europejska
KM	Komitet Monitorujący
K-PSI	Kujawsko - Pomorska Sieć Informacyjna
KSU	Krajowy System Usług dla małych i Średnich Przedsiębiorstw
MF	Ministerstwo Finansów
MRiRW	Ministerstwo Rolnictwa i Rozwoju Wsi
MRR	Ministerstwo Rozwoju Regionalnego
MSP	Małe i średnie przedsiębiorstwa
NSLiM	Narodowy Spis Ludności i Mieszkań
NSRO / NSS	Narodowe Strategiczne Ramy Odniesienia / Narodowa Strategia Spójności
NUTS	Nomenklatura Jednostek Terytorialnych do Celów Statystycznych (ang. <i>The Nomenclature of Territorial Units for Statistics</i>)
PAOW	Program Aktywizacji Obszarów Wiejskich
Phare	Przedakcesyjny Instrument Polityki Strukturalnej, (ang. <i>Poland and</i>

	<i>Hungary: Assistance for Restructuring their Economies (PHARE)</i>
PIAP	Publiczne Punkty dostępu do Internetu (ang. <i>Public Internet Access Point</i>)
PKB	Produkt Krajowy Brutto
PO	Program operacyjny
PO EWT	Program Operacyjny Europejska Współpraca Terytorialna
PO IiŚ	Program Operacyjny Infrastruktura i Środowisko
PO IG	Program Operacyjny Innowacyjna Gospodarka
PO KL	Program Operacyjny Kapitał Ludzki
PO PT	Program Operacyjny Pomoc Techniczna
PROW	Program Rozwoju Obszarów Wiejskich
REGON	Rejestr Gospodarki Narodowej
RLM	Równoważna liczba mieszkańców
RPO	Regionalny program operacyjny
RPO WK-P	Regionalny Program Operacyjny Województwa Kujawsko-Pomorskiego na lata 2007 - 2013
SAPARD	Przedakcesyjny Instrument Rozwoju Rolnictwa i Obszarów Wiejskich (ang. <i>Special Accession Programme for Agriculture and Rural Development</i>)
SOSN	System Oceny Stanu Nawierzchni
SPO-RZL	Sektorowy Program Operacyjny Rozwój Zasobów Ludzkich
SPO WK-P	Sektorowy Program Operacyjny Wzrost Konkurencyjności Przedsiębiorstw 2004 - 2006
SWOT	Skrót SWOT pochodzi od pierwszych liter angielskich słów: <i>strenghts</i> (mocne strony), <i>weaknesses</i> (słabe strony), <i>opportunities</i> (szanse) i <i>threats</i> (zagrożenia).
TARR	Toruńska Agencja Rozwoju Regionalnego
TBS	Towarzystwo Budownictwa Społecznego
TEN-E; TEN-T	Transeuropejskie Sieci Energetyczne (ang. <i>Trans-European Energy Networks</i>); Transeuropejskie Sieci Transportowe (ang. <i>Trans-European Network for Transport</i>)
UE	Unia Europejska
UNESCO	Organizacja do spraw Oświaty, Nauki i Kultury, (ang. <i>United Nations Educational, Scientific and Cultural Organization</i>)
UR	Użytki rolne
US	Urząd Statystyczny
WE	Wspólnota Europejska
WIOŚ	Wojewódzki Inspektorat Ochrony Środowiska
WUP	Wojewódzki Urząd Pracy
ZDW	Zarząd Dróg Wojewódzkich
ZPORR	Zintegrowany Program Operacyjny Rozwoju Regionalnego

Słowniczek

Pojęcie	Objaśnienie
Analiza SWOT [<i>SWOT analysis</i>]	Metoda pozwalająca przeanalizować atuty i słabości regionu wobec szans i zagrożeń stwarzanych przez otoczenie. Skrót SWOT pochodzi od pierwszych liter angielskich słów: <i>strenghts</i> (mocne strony), <i>weaknesses</i> (słabe strony), <i>opportunities</i> (szanse) i <i>threats</i> (zagrożenia).
Audyt	Ogół działań, poprzez które uzyskuje się niezależną ocenę funkcjonowania instytucji, legalności, gospodarności, celowości, rzetelności; audyt jest zazwyczaj wykonywany przez odrębną komórkę, podporządkowaną bezpośrednio kierownikowi instytucji lub przez podmiot zewnętrzny.
Beneficjent	Podmiot gospodarczy, podmiot lub przedsiębiorstwo, publiczne lub prywatne, odpowiedzialne za inicjowanie i wdrażanie przedsięwzięć. W ramach programów pomocy publicznej, w rozumieniu Artykułu 87 Traktatu, beneficjentami są podmioty publiczne lub prywatne realizujące indywidualny projekt i będące odbiorcami pomocy publicznej.
Cel strategiczny	Cel wyznaczony dla wszystkich projektów realizowanych w ramach programu operacyjnego.
Cel szczegółowy	Cel wyznaczony w konkretnym obszarze.
Cele polityki strukturalnej UE [<i>EU structural policy objectives</i>]	Cele służące osiągnięciu spójności społeczno-gospodarczej Unii Europejskiej. W latach 2007-2013 są to: - <i>Cel 1 - Konwergencja</i> - <i>Cel 2 – Konkurencyjność i zatrudnienie w regionach</i> , - <i>Cel 3 – Współpraca terytorialna</i> .
Certyfikacja wydatków [<i>Certification of expenditure</i>]	Czynność dokonywana w ramach systemu kontroli finansowej przez instytucję płatniczą w stosunku do operacji finansowych poczynionych przez instytucję zarządzającą i instytucje pośredniczące. Ma na celu potwierdzenie, czy wydatki na rzecz beneficjentów były ograniczone do okresu dopuszczalności kosztów, realizowane były zgodnie z obowiązującymi procedurami i czy dotyczyły uzgodnionych działań.
Dokumenty programowe (operacyjne) [<i>Programming (operational) documents</i>]	Dokumenty w postaci programów opracowywane dla potrzeb wydatkowania środków wstępnie przyznanych (alokowanych) danemu obszarowi lub sektorowi przez Komisję Europejską w ramach Funduszy Strukturalnych. Określają w szczególności cele i główne kierunki wydatkowania środków na podstawie analizy aktualnej sytuacji i trendów rozwojowych danego obszaru lub sektora, kryteria i sposoby realizacji konkretnych projektów, osoby i instytucje odpowiedzialne za wykonanie określonych zadań oraz szacowaną wielkość i rozbić środków z uwzględnieniem współfinansowania ze wszystkich osiągalnych źródeł budżetowych.
Dotacja rozwojowa	Należy przez to rozumieć środki publiczne pochodzące z budżetu państwa, o których mowa w ustawie z dnia 30 czerwca 2005 r. o finansach publicznych (Dz. U. Nr 249, poz. 2104 z późn. zm.)
Duże projekty	Projekty, których koszt realizacji został określony na poziomie 25 mln euro (sektor ochrony środowiska) i 59 mln euro dla pozostałych sektorów. Projekty takie są przekazywane Komisji Europejskiej w celu potwierdzenia przez nią wysokości wkładu funduszu.
Dyrektywy [<i>Directives</i>]	Forma aktów prawnych Wspólnoty. Jest prawnie wiążąca, jeśli chodzi o realizację celu i terminu działania, pozostawia jednak adresatom swobodę wyboru środków i metod jej wdrożenia w narodowe systemy prawne

Pojęcie	Objaśnienie
Działanie [<i>Measure</i>] (Operacja)	Projekt lub grupa projektów wybranych przez instytucje zarządzającą danym programem operacyjnym lub na jej odpowiedzialność, zgodnie z kryteriami ustanowionymi przez komitet monitorujący i realizowanych przez jednego lub więcej beneficjentów, pozwalające na osiągnięcie celów osi priorytetowej, do której odnosi się ta operacja
Efekt dźwigni [<i>Leverage effect</i>]	Efekt, który zachodzi wówczas, gdy wraz z uruchomieniem środków publicznych na realizację pewnych działań wzrasta również zaangażowanie sektora prywatnego w ich finansowanie. Efekt pożądaný z punktu widzenia interwencji funduszy strukturalnych.
Efekt makroekonomiczny	Efekt, jaki wywiera realizacja programów współfinansowanych z funduszy strukturalnych na podstawowe wskaźniki makroekonomiczne
Efektywność (wykorzystania środków) [<i>Efficiency</i>]	Kryterium ewaluacyjne porównujące wielkość nakładów na rzecz realizacji programu (np. finansowych, administracyjnych, ludzkich) z rzeczywistymi osiągnięciami programu na poziomie produktu, rezultatu
Europejska Sieć Ekologiczna NATURA 2000	Przyjęty przez Unię Europejską system ochrony wybranych elementów przyrody, najważniejszych z punktu widzenia całej Europy. System ma uzupełniać systemy krajowe, będąc merytoryczną podstawą do zachowania dziedzictwa przyrodniczego w skali kontynentu. Polega on na skutecznej ochronie wybranych obszarów. W Polsce sieć obszarów Natura 2000 obejmuje obszary specjalnej ochrony ptaków i specjalne obszary ochrony siedlisk.
Europejski Bank Inwestycyjny (EBI) [<i>European Investment Bank</i>]	Bank powołany na mocy Traktatu Rzymskiego mający służyć finansowaniu rozwoju gospodarczego Wspólnoty. Podstawowym zadaniem EBI jest równoważenie i stabilizacja wspólnego rynku poprzez udzielanie pożyczek i gwarancji kredytów, przyznawanych przez inne banki, które następnie są wykorzystywane we wszystkich sektorach gospodarczych (przede wszystkim w telekomunikacji, transporcie, przemyśle, energetyce oraz ochronie środowiska).
Europejski Fundusz Rozwoju Regionalnego (EFRR) [<i>European Regional Development Fund (ERDF)</i>]	Jeden z Funduszy Strukturalnych, którego zadaniem jest zmniejszanie dysproporcji w poziomie rozwoju regionów należących do Unii. EFRR współfinansuje realizację Celów 1, 2 i 3 Polityki Strukturalnej UE. W szczególności fundusz ten udziela wsparcia inwestycjom produkcyjnym, rozwojowi infrastruktury, lokalnym inicjatywom rozwojowym oraz małym i średnim przedsiębiorstwom.
Europejski Fundusz Społeczny (EFS) [<i>European Social Fund (ESF)</i>]	Jeden z Funduszy Strukturalnych, który współfinansuje realizację Celu 3 na obszarze Unii Europejskiej. Wspiera również Cele 1 i 2. Ze środków Funduszu finansowane są głównie działania poprawiające jakość zasobów ludzkich oraz instytucji rynku pracy.
Ewaluacja (programu)	Oszacowanie oddziaływania pomocy strukturalnej Wspólnoty w odniesieniu do celów oraz analiza jej wpływu na specyficzne problemy strukturalne.
Ewaluacja końcowa [<i>Ex-post evaluation</i>]	Ewaluacja dokonywana po zakończeniu realizacji programu, której głównym celem jest określenie jego długotrwałych efektów, w tym wielkości zaangażowanych środków, skuteczności i efektywności pomocy. Głównym celem ewaluacji końcowej jest przede wszystkim dostarczenie informacji na temat długotrwałych efektów, powstałych w wyniku wdrażania danego programu, wraz ze sformułowaniem wniosków dotyczących kierunku polityki strukturalnej.

Pojęcie	Objaśnienie
Ewaluacja okresowa [<i>Mid-term evaluation</i>]	Ewaluacja dokonywana w trakcie realizowania programu. W przypadku programów strukturalnych przeprowadzana jest w połowie okresu programowania, a jej celem jest oszacowanie stopnia osiągnięcia zakładanych celów w świetle wcześniej przeprowadzonej ewaluacji wstępnej (ex-ante), zwłaszcza pod względem dostarczonych produktów i osiągniętych rezultatów oraz określenie trafności zamierzeń w stosunku do aktualnych trendów społeczno-gospodarczych. Wyniki ewaluacji okresowej służą ewentualnym modyfikacjom dokumentów programowych. Dostarczone za jej sprawą informacje powinny być wykorzystane przy przygotowaniu programu na następny okres programowania.
Ewaluacja wstępna [<i>Ex-ante evaluation</i>]	Ewaluacja przeprowadzana przed rozpoczęciem realizacji programu. Jej podstawowym zadaniem jest zweryfikowanie długoterminowych efektów wsparcia, zawartych w przygotowanych dokumentach programowych. Zasadniczym celem ewaluacji wstępnej jest zwiększenie jakości dokumentów programowych poprzez udział w procesie programowania podmiotu niezależnego od instytucji programującej. Ewaluacja wstępna ma zapewnić, iż środki przeznaczane na realizację polityki zmniejszania różnic w poziomie rozwoju pomiędzy poszczególnymi regionami Unii Europejskiej zostaną wykorzystane w sposób gwarantujący osiągnięcie najlepszych efektów.
Finansowy Wkład Wspólnoty [<i>Community financial contribution</i>]	Wielkość środków asygnowana przez KE w ramach pomocy finansowej, stanowiąca określoną proporcję kwalifikujących się kosztów programu lub projektu.
Fundusz Spójności (Kohezji) [<i>Cohesion Fund</i>]	Instrument ekonomiczno-polityczny Komisji Europejskiej, nie należący do Funduszy Strukturalnych i wdrażany na poziomie wybranych państw, a nie regionów. Jego celem jest ułatwienie integracji słabiej rozwiniętych krajów poprzez budowę m.in. wielkich sieci transportowych oraz obiektów infrastruktury ochrony środowiska o dużym obszarze oddziaływania.
Fundusze Przedakcesyjne [<i>Pre-accession Funds</i>]	Środki bezzwrotnej pomocy finansowej udzielanej przez UE krajom kandydującym. Ich głównym celem jest przygotowanie tych krajów do członkostwa w UE oraz pomoc w wyrównywaniu różnic gospodarczych. Do instrumentów funkcjonujących w ramach tych funduszy zaliczone zostały: PHARE, ISPA, SAPARD.
Fundusze Strukturalne [<i>Structural Funds</i>]	Zasób finansowy UE umożliwiający pomoc w restrukturyzacji i modernizacji gospodarki krajów członkowskich drogą interwencji w kluczowych sektorach i regionach (poprawa struktury). Na fundusze strukturalne w nowym okresie programowania składają się: Europejski Fundusz Rozwoju Regionalnego (EFRR), Europejski Fundusz Społeczny (EFS).
Gospodarka oparta na wiedzy [<i>Knowledge-based economy</i>]	Gospodarka, która cechuje się szybkim rozwojem dziedzin związanych z przetwarzaniem informacji i rozwojem nauki, głównie gałęzi przemysłu zaliczanych do tzw. wysokiej techniki, a także technik i usług społeczeństwa informacyjnego.

Pojęcie	Objaśnienie
HERMIN	Makroekonomiczny instrument modelowania wpływu Funduszy strukturalnych, który kładzie nacisk na długofalowe bodźce wzrostu, jakie wynikają z wpływających środków WE, głównie poprzez inwestycje w kapitał ludzki (edukacja i systemy szkoleń), poprawa warunków produkcji (infrastruktura) oraz wsparcie sektora produkcyjnego (przede wszystkim MSP), co przyczynia się do zwiększenia wydajności i konkurencyjności. Główny akcent tego modelu położony jest na pozytywnych efektach podażowych – jako rzeczywistych źródłach wzrostu poprawy wydajności i konkurencyjności gospodarki, których efekty ujawniają się w dłuższym przedziale czasowym.
Inicjatywy Wspólnoty [Community Initiatives]	Programy finansowane z Funduszy Strukturalnych, mające na celu rozwiązanie problemów występujących na terenie całej Unii Europejskiej. Liczba i charakter Inicjatyw Wspólnotowych ulegają zmianom w zależności od zidentyfikowanych problemów mających wpływ na funkcjonowanie Unii Europejskiej.
Innowacyjność	Zdolność przedsiębiorstw do tworzenia i wdrażania innowacji oraz faktyczna umiejętność wprowadzania nowych i zmodernizowanych wyrobów, nowych lub zmienionych procesów technologicznych lub organizacyjno - technicznych.
Cross-financing [instrument elastyczności]	Instrument elastyczności ma na celu ułatwienie wdrażania jednofunduszowych programów operacyjnych. Polega na finansowaniu działań, które należą do obszaru interwencji innego Funduszu strukturalnego. Zgodnie z art. 33 rozporządzenia Rady nr 1083/2006, EFRR i EFS mogą finansować, w sposób komplementarny i z zastrzeżeniem pułapu 10% finansowania wspólnotowego każdej osi priorytetowej programu operacyjnego, działania objęte zakresem pomocy z innego Funduszu pod warunkiem, że są konieczne do odpowiedniej realizacji projektu i są bezpośrednio z nim powiązane.
Instytucja pośrednicząca w zarządzaniu [Intermediate body]	Jednostka publiczna lub prywatna, na którą instytucja zarządzająca lub instytucja certyfikująca deleguje część swoich uprawnień.
Instytucja Płatnicza	Instytucja lub organ odpowiedzialny za przygotowywanie i składanie wniosków o płatności do Komisji Europejskiej.
Instytucja Zarządzająca [Managing authority]	Krajowy, regionalny lub lokalny organ władzy publicznej lub podmiot publiczny lub prywatny, wyznaczone przez państwo członkowskie do zarządzania programem operacyjnym.
Instytucja Koordynująca	W przypadku Regionalnego Programu Operacyjnego funkcję instytucji koordynującej pełni minister właściwy ds. rozwoju regionalnego.
Kategoria interwencji [Category of intervention]	Obszar/zagadnienie tematyczne objęte pomocą na zasadach obowiązujących we Wspólnocie Europejskiej. Dziedzina interwencji Funduszy Strukturalnych pomocna przy identyfikacji, badaniu i monitorowaniu działań.
Komitet Monitorujący [Monitoring Committee]	Podmiot ustanowiony dla programu operacyjnego przez państwo członkowskie w porozumieniu z instytucją zarządzającą (Rozporządzenie Rady nr 1083/2006 z dnia 11 lipca 2006 r.) dla celów oceny i nadzorowania realizacji danego programu operacyjnego. Skład komitetu monitorującego program ustanawia państwo członkowskie w porozumieniu z instytucją zarządzającą.

Pojęcie	Objaśnienie
Komisja Europejska <i>[European Commission]</i>	Organ reprezentujący UE, wyposażony w prawo inicjatywy ustawodawczej oraz uprawnienia do koordynacji działań wspólnotowych, kontroli stosowania prawa wspólnotowego oraz traktatów przyjętych przez Wspólnotę. Składa się z 25 komisarzy, wybranych na 5 lat. W powszechnym rozumieniu obejmuje nie tylko ten organ kolektywny, ale także obsługującą ich (realizującą powierzone im zadania) aparaturę biurokratyczną.
Końcowa data kwalifikowania wydatków <i>[Final date for the eligibility of expenditure]</i>	Data określona w decyzji przyznającej środki z funduszy i odnosząca się do płatności dokonanych przez beneficjentów.
Kontrola finansowa	Mechanizmy i środki zapewniające prawidłowe funkcjonowanie procesu gromadzenia i dysponowania środkami publicznymi oraz gospodarowania mieniem.
Kontrakt wojewódzki	Porozumienie o dofinansowaniu programu operacyjnego środkami pochodzącymi z budżetu państwa, państwowych funduszy celowych lub ze źródeł zagranicznych, zawierane przez ministra właściwego do spraw rozwoju regionalnego z zarządem województwa, na warunkach określonych przez Radę Ministrów.
Kontrola na miejscu <i>[Check on site]</i>	Kontrola prowadzona w zakresie operacji finansowanych przez fundusze strukturalne, w miejscu realizacji projektu.
Konwergencja	Proces zmniejszania różnicowań pomiędzy krajami Unii Europejskiej poprzez poprawę warunków wzrostu i zatrudnienia dzięki zwiększaniu ilości i poprawie jakości inwestycji w kapitał rzeczowy i ludzki, rozwojowi innowacyjności i społeczeństwa opartego na wiedzy, zdolnościom adaptacyjnym do zmian gospodarczych i społecznych, ochronie i poprawie jakości środowiska naturalnego oraz zwiększaniu wydajności administracji.
Koszty ogółem <i>[Total cost]</i>	Łączny koszt planowanych działań lub operacji, obejmujący zarówno koszty kwalifikowalne jak i niekwalifikowane.
Kryteria horyzontalne	Kryteria ogólne, które mają charakter uniwersalny, obowiązują do wszystkich osi, działań i typów projektów w ramach RPO, np: poprawność złożenia wniosku.
Kryteria specyficzne	Kryteria szczegółowe, wynikające ze specyfiki poszczególnych działań, np: wpisywanie się projektu w Lokalny Plan Rewitalizacji.
Kwalifikowalność wydatków <i>[Eligibility (of expenditure)]</i>	Kryteria dotyczące wydatków ponoszonych w trakcie realizacji projektu oraz wdrażania, monitorowania programu, których spełnienie warunkuje otrzymanie refundacji ich części ze środków Funduszy Strukturalnych i Funduszu Spójności.
Kwantyfikacja	Przedstawianie efektów realizacji programów finansowanych z Funduszy Strukturalnych na poziomie produktu, rezultatu oraz oddziaływania.
Monitorowanie <i>[Monitoring]</i>	Systematyczna obserwacja wyselekcjonowanych wskaźników obrazujących dynamikę i strukturę zjawisk objętych celami projektów, programów operacyjnych, Narodowych Strategicznych Ram Odniesienia, Strategicznych Wytucznych Wspólnoty, mająca na celu zapewnienie informacji zwrotnych na temat zgodności przebiegu realizacji tych dokumentów z ich harmonogramem.
Monitorowanie finansowe	Monitorowanie zarządzania środkami z Funduszy Strukturalnych przyznanymi na realizację programów i projektów. Jest podstawą oceny sprawności ich wydatkowania.

Pojęcie	Objaśnienie
Monitorowanie rzeczowe	Monitorowanie postępu realizacji programów i projektów poprzez system wskaźników określonych w dokumentach programowych.
Narodowe Strategiczne Ramy Odniesienia/Narodowa Strategia Spójności	Dokument strategiczny przygotowywany przez Polskę, na podstawie Strategicznych Wytycznych Wspólnoty, określający priorytety i obszary wykorzystania oraz system wdrażania funduszy unijnych: Europejskiego Funduszu Rozwoju Regionalnego, Europejskiego Funduszu Społecznego oraz Funduszu Spójności w ramach budżetu Wspólnoty na lata 2007 – 2013. Dokument ten jest uzgodniony z przedstawicielami administracji regionalnej i lokalnej. Negocjowany z Komisją Europejską.
Nomenklatura Jednostek Terytorialnych do Celów Statystycznych (NTS) [<i>The Nomenclature of Territorial Units for Statistics (NUTS)</i>]	Jednolity schemat podziału terytorialnego krajów Unii Europejskiej. NUTS jest pięciostopniową klasyfikacją hierarchiczną, w której wyróżnia się trzy poziomy regionalne (NUTS 1-3) oraz dwa poziomy lokalne (NUTS 4 - 5). Ze względów praktycznych nomenklatura NUTS oparta jest przede wszystkim na podziałach administracyjnych istniejących w krajach członkowskich. Klasyfikacja NUTS jest podstawą prowadzenia regionalnych rachunków ekonomicznych i statystyki regionalnej w wymiarze społeczno-gospodarczym. W Polsce przystąpienia do UE funkcjonuje klasyfikacja NTS, w której do poziomu pierwszego zalicza się cały kraj, do poziomu NTS 2 16 nowych województw, do NTS 3-44 podregiony, do NTS 4-380 powiatów i miast na prawach powiat oraz do NTS 5 poziomu zakwalifikowano 2 489 gmin.
Nieprawidłowość	Jakiegokolwiek naruszenie przepisów prawa wspólnotowego wynikające z działania lub zaniechania podmiotu gospodarczego, które powoduje lub mogłoby spowodować szkodę w budżecie ogólnym Unii Europejskiej w drodze finansowania nieuzasadnionego wydatku z budżetu ogólnego.
Oddziaływanie [<i>Impact</i>]	Konsekwencje dla bezpośrednich adresatów po zakończeniu ich udziału w projekcie lub po ukończeniu danej inwestycji, a także pośrednie konsekwencje dla innych adresatów, którzy skorzystali lub stracili w wyniku realizacji projektu.
Oś priorytetowa	Jeden z priorytetów strategii zawarty w programie operacyjnym, obejmujący grupę powiązanych ze sobą obszarów wsparcia posiadających określone mierzalne cele.
Płatność [<i>Payment</i>]	Określona kwota w ramach pomocy, wypłacana przez Komisję Europejską na konto Instytucji Płatniczej na podstawie wniosku o płatność.
Początek okresu kwalifikowalności [<i>Starting point for the eligibility of expenditure</i>]	Data stanowiąca punkt wyjścia do kwalifikowania wydatków do współfinansowania z funduszy pomocowych. Data ta odnosi się do płatności dokonywanych przez beneficjentów.
Pomoc publiczna [<i>State aid</i>]	W rozumieniu art. 87 Traktatu ustanawiającego WE wszelka pomoc przyznawana przez Państwo Członkowskie lub przy użyciu zasobów państwowych w jakiegokolwiek formie, która zakłóca lub grozi zakłóceniem konkurencji poprzez sprzyjanie niektórym przedsiębiorstwom lub produkcji niektórych towarów, jest niezgodna ze wspólnym rynkiem w zakresie, w jakim wpływa na wymianę handlową między Państwami Członkowskimi.
Pomoc strukturalna	Forma współfinansowania projektów ze środków Funduszy Strukturalnych.

Pojęcie	Objaśnienie
Prefinansowanie [<i>Pre-financing</i>]	Oprocentowana pożyczka dla jednostek sektora finansów publicznych pochodząca z publicznych środków krajowych na finansowanie zadań realizowanych z udziałem publicznych środków wspólnotowych, udostępniana przed uzyskaniem refundacji wydatków ze strony Unii Europejskiej
Produkt Krajowy Brutto (PKB) [<i>Gross Domestic Product (GDP)</i>]	Miernik produkcji wytworzonej na obszarze danego kraju, który jest sumą wydatków gospodarstw domowych na zakup dóbr i usług konsumpcyjnych, wydatków sektora prywatnego na zakup dóbr i usług inwestycyjnych, wydatków państwa na zakup dóbr i usług oraz salda bilansu handlu zagranicznego.
Prognoza oddziaływania na środowisko	Badanie polegające na określeniu, opisie i ocenie bezpośrednich i pośrednich skutków danego przedsięwzięcia dla: człowieka oraz komponentów środowiska przyrodniczego (fauny, flory, wód, gleb, powietrza, klimatu, krajobrazu), oddziaływania między tymi elementami; dóbr materialnych i dziedzictwa kultury; ocena wpływu na środowisko powinna być wykonana zgodnie z prawem polskim i odpowiednimi dyrektywami UE, dotyczącymi ochrony środowiska naturalnego.
Program operacyjny [<i>Operational programme</i>]	Dokument przedłożony przez państwo członkowskie i przyjęty przez Komisję Europejską, określający strategię rozwoju wraz ze spójnym zestawem priorytetów, które mają być osiągnięte z pomocą jednego z Funduszy lub, w przypadku celu Konwergencja, z pomocą Funduszu Spójności i EFRR.
Raport Końcowy /Sprawozdanie Końcowe [<i>Final report</i>]	Raport dotyczący wdrażanej pomocy, który powinien być przedłożony w ciągu sześciu miesięcy od ostatniej płatności dokonanej przez instytucję płatniczą, zawierający informacje nt. postępu osiągniętego w odniesieniu do spójności gospodarczej i społecznej oraz wkładu Funduszy strukturalnych, Funduszu Spójności, Europejskiego Banku Inwestycyjnego i innych instrumentów w finansowych w tym zakresie. Raport końcowy w szczególności dotyczy programów operacyjnych i projektów.
Raport roczny/Sprawozdanie roczne [<i>Annual Report</i>]	Raport na temat wdrażania programu lub projektów przedkładany instytucji płatniczej przez instytucję zarządzającą środkami w ramach pomocy wieloletniej. Raport roczny składany jest w ciągu sześciu miesięcy od zakończenia każdego roku kalendarzowego. Zawartość raportu rocznego jest taka sama jak zawartość raportu końcowego.
Raportowanie	Sprawozdawanie przez instytucję zarządzającą postępu z wdrażania programu lub projektów współfinansowanych z funduszy pomocowych.
Rewitalizacja [<i>Revitalisation</i>]	Kompleksowe, zintegrowane, kilkuletnie, lokalne programy inicjowane przez samorząd terytorialny dla realizacji działań technicznych, gospodarczych i społecznych – przy uwzględnieniu zasad: spójności terytorialnej i ochrony środowiska naturalnego – na zróżnicowanych obszarach, takich jak: zdegradowane dzielnice miast lub obszary poprzemysłowe i powojskowe.
Rozwój regionalny	Wzrost potencjału gospodarczego regionów oraz trwała poprawa ich konkurencyjności i poziomu życia mieszkańców, co przyczynia się do rozwoju społeczno-gospodarczego kraju.
Rozwój zrównoważony [<i>Sustainable Development</i>]	Rozwój społeczno - ekonomiczny, zachowujący cechy trwałości w długim okresie oraz nie działający destrukcyjnie na środowisko, w którym zachodzi.

Pojęcie	Objaśnienie
Sieci TEN [<i>Trans European Networks</i>]	Sieć infrastruktury transportowej obejmujące połączenia transportowe, telekomunikacyjne i energetyczne w ramach Unii.
Sprawozdawczość [<i>Reporting</i>]	Sprawozdawanie przez instytucję zarządzającą postępu z wdrażania programu lub projektów współfinansowanych z funduszy pomocowych.
Strategia Lizbońska [<i>The Lisbon Strategy</i>]	Program społeczno-gospodarczy Unii Europejskiej, który ma na celu stworzenie do 2010 r. na terytorium Europy najbardziej konkurencyjnej i dynamicznej gospodarki na świecie, opartej na wiedzy, zdolnej do długotrwałego rozwoju, tworzącej większą liczbę lepszych miejsc pracy oraz charakteryzującej się większą spójnością społeczną. Uchwalona została w 2000 roku podczas szczytu Rady Europejskiej w Lizbonie (Communication from the Commission: Common Actions for Growth and Employment: The Community Lisbon Programme, 20.7.2005, COM(2005) 330 final).
Studium wykonalności [<i>Feasibility study</i>]	Studium przeprowadzone w fazie formułowania projektu, weryfikujące, czy dany projekt ma dobre podstawy do realizacji i czy odpowiada potrzebom przewidywanych beneficjentów. Studium powinno obejmować analizę różnych wariantów zakończoną wyborem optymalnej opcji realizacji projektu. Studium stanowi plan przedsięwzięcia. Muszą w nim zostać określone i krytycznie przeanalizowane wszystkie szczegóły operacyjne jego wdrażania, a więc uwarunkowania handlowe, techniczne, finansowe, ekonomiczne, instytucjonalne, społeczno-kulturowe oraz związane ze środowiskiem naturalnym. Studium wykonalności pozwala na określenie rentowności finansowej i ekonomicznej, a w rezultacie tworzy jasne uzasadnienie celu realizacji projektu.
Wniosek o płatność	Wniosek o refundację wydatków/o rozliczenie projektu składany w celu refundacji/rozliczenia wydatków faktycznie poniesionych, potwierdzonych za pomocą faktur lub dokumentów księgowych o równoważnej wartości dowodowej i poświadczonych przez Instytucję Płatniczą.
Wskaźniki [<i>Indicators</i>]	Miarą celów, jakie mają zostać osiągnięte, zaangażowanych zasobów, uzyskanych produktów, efektów oraz innych zmiennych (w szczególności ekonomicznych, społecznych, dotyczących ochrony środowiska).
Wskaźniki wpływu, oddziaływania [<i>Impact indicators</i>]	Wskaźniki odnoszące się do skutków danego programu wykraczających poza natychmiastowe efekty dla beneficjentów (np. wpływ projektu na sytuację społeczno-gospodarczą w pewnym okresie od zakończenia jego realizacji). Oddziaływanie szczegółowe to te efekty, które pojawiają się po pewnym okresie czasu, niemniej jednak są bezpośrednio powiązane z podjętym działaniem. Oddziaływanie globalne obejmuje efekty długookresowe dotyczące szerszej populacji.
Wskaźniki produktu [<i>Output indicators</i>]	Wskaźniki odnoszące się do działalności. Liczone są w jednostkach materialnych lub monetarnych (np. długość zbudowanej drogi, ilość firm, które uzyskały pomoc).
Wskaźniki programu [<i>Programme indicators</i>]	Wskaźniki ustalone przed, lub we wczesnej fazie wdrażania projektu, w celu monitorowania wdrażania programu oraz oceny jego wykonania w odniesieniu do wcześniejszych celów. Do wskaźników tych zaliczamy wskaźniki wkładu, wskaźniki produktu, wskaźniki rezultatu oraz wskaźniki oddziaływania.

Pojęcie	Objaśnienie
Wskaźniki rezultatu [<i>Result indicators</i>]	Wskaźniki odpowiadające bezpośrednio z natychmiastowych efektów wynikających z programu. Dostarczają one informacji o zmianach np. zachowania, pojemności lub wykonania, dotyczących beneficjentów. Takie wskaźniki mogą przybierać formę wskaźników materialnych (skrócenie czasu podróży, liczba skutecznie przeszkolonych, liczba wypadków drogowych, itp.) lub finansowych (zwiększenie się środków finansowych sektora prywatnego, zmniejszenie kosztów transportu).
Wydatki Publiczne	Wszelki wkład publiczny w finansowanie działań, które pochodzą z budżetu Państwa, władz regionalnych lub lokalnych, Wspólnot Europejskich, części odnoszącej się do Funduszy Strukturalnych i Funduszu Spójności i wszelkie podobne wydatki. Wszelki wkład w finansowanie działań, który pochodzi z budżetu podmiotów prawa publicznego lub stowarzyszeń jednego lub więcej organów władz regionalnych lub lokalnych, albo podmiotów prawa publicznego w znaczeniu Dyrektywy Parlamentu Europejskiego i Rady nr 2004/18/WE z dnia 31 marca 2004r. w sprawie koordynacji procedur udzielania zamówień publicznych na roboty, dostawy i usługi jest uznany za wkład publiczny.
Współfinansowanie ze źródeł krajowych	Wkład środków krajowych do programów lub projektów realizowanych przy udziale środków UE.